



## ΣΥΜΠΛΗΡΩΜΑ ΤΟΥ ΕΝΗΜΕΡΩΤΙΚΟΥ ΔΕΛΤΙΟΥ

Για την αύξηση μετοχικού κεφαλαίου με Δημόσια Προσφορά υπέρ των παλαιών μετόχων, σύμφωνα με την απόφαση της Έκτακτης Γενικής Συνέλευσης των μετόχων της 31.10.2005 και την εισαγωγή των νέων μετοχών στην κατηγορία «Μικρής και Μεσαίας Κεφαλαιοποίησης» της αγοράς αξιών του Χρηματιστηρίου Αθηνών

Το μετοχικό κεφάλαιο της Εταιρίας θα αυξηθεί κατά € 14.068.292 με την καταβολή μετρητών και την έκδοση 14.068.292 νέων μετοχών, ονομαστικής αξίας € 0,78 και τιμής έκδοσης € 1 η καθεμία με αναλογία 4 νέες μετοχές για κάθε 10 παλαιές μετοχές. Για την αύξηση του μετοχικού κεφαλαίου δεν υπάρχει εγγύηση κάλυψης, επομένως εάν η κάλυψη του ποσού της αύξησης δεν είναι πλήρης, το μετοχικό κεφάλαιο θα αυξηθεί μέχρι το ποσό της κάλυψης, σύμφωνα με το άρθρο 13<sup>ο</sup> παρ. 1 του Κ.Ν. 2190/20.

Το Διοικητικό Συμβούλιο της Επιτροπής Κεφαλαιαγοράς ενέκρινε το περιεχόμενο του παρόντος Συμπληρώματος του Ενημερωτικού Δελτίου, μόνο όσον αφορά στην κάλυψη των αναγκών πληροφόρησης του επενδυτικού κοινού, όπως αυτές καθορίζονται από τις διατάξεις του Κανονισμού (ΕΚ) 809/2004 της Επιτροπής της Ευρωπαϊκής Ένωσης.

### ΣΥΜΒΟΥΛΟΣ ΕΚΔΟΣΗΣ



Η ημερομηνία του Συμπληρώματος του Ενημερωτικού Δελτίου είναι η 30 Μαρτίου 2006

## ΠΙΝΑΚΑΣ ΠΕΡΙΕΧΟΜΕΝΩΝ

1.	ΕΓΓΡΑΦΟ ΑΝΑΦΟΡΑΣ .....	4
1.1	Παράγοντες Κινδύνου .....	4
1.1.1	Υπαγωγή των μετοχών της Εταιρείας στην «Κατηγορία Επιτήρησης» .....	4
1.1.2	Υπαρξη έλλειψης ρευστότητας, διεύρυνση αναγκών σε κεφάλαιο κίνησης και παρουσία υψηλών δανειακών κεφαλαίων .....	4
1.1.3	Προορισμός νέων κεφαλαίων σε περίπτωση μερικής κάλυψης της αύξησης του μετοχικού κεφαλαίου .....	5
1.1.4	Δημοσίευση Συμπληρώματος του Ενημερωτικού Δελτίου .....	6
1.2	Επιλεγμένες Χρηματοοικονομικές Πληροφορίες .....	6
1.3	Πληροφορίες για τη Σύνταξη του Συμπληρώματος του Ενημερωτικού Δελτίου και τους Ελεγκτές της Εταιρείας .....	8
1.3.1	Περιορισμένος Νομικός Έλεγχος .....	9
1.3.2	Τακτικοί Ορκωτοί Ελεγκτές .....	9
1.3.3	Έγγραφα στη Διάθεση του Κοινού .....	10
1.3.4	Έγγραφα μέσω παραπομπής .....	10
1.4	Πληροφορίες για τον Εκδότη .....	11
1.5	Επισκόπηση της επιχειρηματικής Δραστηριότητας .....	11
1.5.1	Ανεκτέλεστες Υπογεγραμμένες Συμβάσεις της Αθηνά την 31/12/2005 .....	11
1.5.2	Ανάλυση Κύκλου Εργασιών ανά Δραστηριότητα & Γεωγραφική Περιοχή .....	18
1.6	Εμπράγματα Βάρη .....	19
1.7	Επενδύσεις Ομίλου «ΑΘΗΝΑ ΑΤΕ» .....	19
1.7.1	Επενδύσεις Χρήσης 2005 .....	19
1.8	Οργανωτική Διάρθρωση .....	20
1.8.1	Ο Όμιλος ΑΘΗΝΑ ΑΤΕ .....	20
1.8.2	Θυγατρικές Εταιρίες της «ΑΘΗΝΑ ΑΤΕ» .....	20
1.9	Πληροφορίες Για Τις Σημαντικές Συμμετοχές Της ΑΘΗΝΑ ΑΤΕ .....	21
1.9.1	Θυγατρικές Εταιρίες .....	21
1.9.1.1	ΑΡΚΑΤ Α.Ε.Β.Ε. ....	21
1.9.2	Εταιρίες λοιπού συμμετοχικού ενδιαφέροντος .....	21
1.9.2.1	ΓΕΦΥΡΑ Α.Ε. ....	21
1.9.3	Κοινοπραξίες που συμμετέχουν με ποσοστό άνω του 5% στον κύκλο εργασιών του Ομίλου ΑΘΗΝΑ (31/12/2005) .....	21
1.9.3.1	Κοινοπραξία ΔΩΔΩΝΗ ΜΟΧΛΟΣ –ΑΘΗΝΑ .....	22
1.10	Απολογιστικές Πληροφορίες Δραστηριότητας Ομίλου ΑΘΗΝΑ Χρήσης 2005 .....	23
1.10.1	Χρηματοοικονομικές Πληροφορίες Ενοποιημένων Αποτελεσμάτων της χρήσης 2005 .....	25
1.10.2	Εξέλιξη Κύκλου Εργασιών - Αποτελεσμάτων Ομίλου .....	26
1.10.3	Χρηματοοικονομικές Πληροφορίες Ενοποιημένου Ισολογισμού 31.12.2005 .....	31
1.10.4	Χρηματοοικονομικές Πληροφορίες Ενοποιημένων Ταμειακών Ροών .....	53
1.10.5	Πληροφορίες για τα Κεφάλαια του Ομίλου 31.12.2005 .....	53
1.10.6	Χρηματοοικονομικές Πληροφορίες Μεταβολών της Καθαρής Θέσης 31.12.2004 - 31.12.2005 .....	55
1.10.7	Επεξηγηματικές Πληροφορίες .....	55
1.10.8	Κεφαλαιακή Διάρθρωση & Συνολικό Καθαρό Χρηματοοικονομικό Χρέος .....	55
1.10.9	Επάρκεια του κεφαλαίου κίνησης. ....	57
1.11	Συναλλαγές με Συνδεδεμένα Μέρη .....	59
1.11.1	Διεταιρικές Συναλλαγές Ομίλου 2005 .....	59
1.11.2	Αμοιβές μελών Δ.Σ. χρήσης 2005 .....	59
1.11.3	Συναλλαγές με βασικούς μετόχους .....	59

1.12	Σημαντικές Αλλαγές στη Χρηματοοικονομική ή Εμπορική Θέση της Εταιρίας.....	61
1.13	Διοικητικά, Διαχειριστικά και Εποπτικά Όργανα και ανώτερα διοικητικά στελέχη .....	62
1.14	Προσωπικό .....	62
2.	ΣΗΜΕΙΩΜΑ ΜΕΤΟΧΙΚΟΥ ΤΙΤΛΟΥ.....	64
2.1	Διαδικασία Άσκησης Δικαιωμάτων Προτίμησης.....	64
2.2	Δηλώσεις Κυρίων Μετοχών.....	64
2.3	Αναμενόμενο Χρονοδιάγραμμα .....	65

## 1. ΕΓΓΡΑΦΟ ΑΝΑΦΟΡΑΣ

Το παρόν Συμπλήρωμα του Ενημερωτικού Δελτίου της εταιρείας «ΑΘΗΝΑ ΑΤΕ» (στο εξής η «ΑΘΗΝΑ» ή «η Εταιρεία») αφορά στην αύξηση του μετοχικού κεφαλαίου της με καταβολή μετρητών υπέρ των παλαιών μετόχων, καταρτίστηκε σύμφωνα με τις διατάξεις της ισχύουσας νομοθεσίας. Το Διοικητικό Συμβούλιο της Επιτροπής Κεφαλαιαγοράς ενέκρινε το περιεχόμενο του παρόντος Συμπληρώματος του Ενημερωτικού Δελτίου μόνον όσον αφορά την κάλυψη των αναγκών πληροφόρησης του επενδυτικού κοινού, όπως αυτές καθορίζονται από τις διατάξεις του Κανονισμού (ΕΚ) 809/2004 της Επιτροπής της Ευρωπαϊκής Ένωσης. Το παρόν Συμπλήρωμα του Ενημερωτικού Δελτίου αποτελεί αναπόσπαστο τμήμα του Ενημερωτικού Δελτίου το οποίο εγκρίθηκε με την απόφαση 374/2.3.2006 του Διοικητικού Συμβουλίου της Επιτροπής Κεφαλαιαγοράς με τη μορφή χωριστών εγγράφων.

Το παρόν Συμπλήρωμα του Ενημερωτικού Δελτίου αποτελείται από το συμπλήρωμα του εγγράφου αναφοράς και το συμπλήρωμα του σημειώματος μετοχικού τίτλου.

Το παρόν Συμπλήρωμα του Ενημερωτικού Δελτίου περιλαμβάνει τις πλέον πρόσφατες πληροφορίες για την Εταιρεία και τον Όμιλο της που ανέκυψαν ή διαπιστώθηκαν κατά τον χρόνο που μεσολάβησε από την έγκριση από το Διοικητικό Συμβούλιο της Επιτροπής Κεφαλαιαγοράς του Ενημερωτικού Δελτίου της Εταιρείας της 2<sup>ης</sup> Μαρτίου 2006 (απόφαση 374/2.3.2006), όπως προβλέπεται από το άρθρο 16 του Ν. 3401/2005.

**Εάν υπάρχει διαφορά μεταξύ των δηλώσεων που παρέχονται στο παρόν Συμπλήρωμα του Ενημερωτικού Δελτίου και των αντίστοιχων δηλώσεων που περιέχονται στο Ενημερωτικό Δελτίο, υπερισχύουν οι δηλώσεις που περιέχονται στο παρόν Συμπλήρωμα του Ενημερωτικού Δελτίου.**

### 1.1 ΠΑΡΑΓΟΝΤΕΣ ΚΙΝΔΥΝΟΥ

#### 1.1.1 Υπαγωγή των μετοχών της Εταιρείας στην «Κατηγορία Επιτήρησης»

Σύμφωνα με το νέο Κανονισμό του Χρηματιστηρίου Αθηνών που ισχύει από τις 28 Νοεμβρίου 2005 και με σχετική κανονιστική απόφαση του Δ.Σ του Χ.Α., και συγκεκριμένα σύμφωνα με το άρθρο 212, στην κατηγορία της Επιτήρησης Μετοχών εντάσσονται μετοχές που εμπίπτουν, μεταξύ άλλων, στο ακόλουθο κριτήριο: αρνητικό EBITDA (κέρδη προ φόρων, χρηματοδοτικών, επενδυτικών αποτελεσμάτων και αποσβέσεων). Σύμφωνα με τις δημοσιευμένες οικονομικές καταστάσεις της χρήσης 2005 βάσει των Δ.Π.Χ.Π. το αποτέλεσμα προ φόρων, χρηματοδοτικών, επενδυτικών αποτελεσμάτων και αποσβέσεων της ΑΘΗΝΑ ΑΤΕ παρουσιάζεται αρνητικό και διαμορφώνεται στα 5.147 χιλ. € περίπου (σημειώνεται ότι οι αποσβέσεις της χρήσης 2005 της ΑΘΗΝΑ ΑΤΕ ανέρχονται σε 7.538 χιλ. €). Επίσης, σύμφωνα με τις δημοσιευμένες οικονομικές καταστάσεις της χρήσης 2005 βάσει των Δ.Π.Χ.Π. το αποτέλεσμα προ φόρων, χρηματοδοτικών, επενδυτικών αποτελεσμάτων και αποσβέσεων του Ομίλου ΑΘΗΝΑ παρουσιάζεται αρνητικό και διαμορφώνεται στα 3.264 χιλ. € περίπου (σημειώνεται ότι οι αποσβέσεις της χρήσης 2005 του Ομίλου ΑΘΗΝΑ ανέρχονται σε 7.846 χιλ. €). Σύμφωνα και με τα όσα έχουν αναφερθεί ανωτέρω, οι μετοχές της Εταιρείας θα υπαχθούν στην «Κατηγορία Επιτήρησης» με τις συνέπειες που αυτό μπορεί να έχει.

#### 1.1.2 Ύπαρξη έλλειψης ρευστότητας, διεύρυνση αναγκών σε κεφάλαιο κίνησης και παρουσία υψηλών δανειακών κεφαλαίων

Η Εταιρεία και ο Όμιλος, εμφανίζουν αρνητικές λειτουργικές ταμιακές ροές για το διάστημα 2002-2005, με ταυτόχρονη αύξηση των τραπεζικών υποχρεώσεων. Επίσης, ένα μέρος της παρούσης αύξησης μετοχικού κεφαλαίου θα κατευθυνθεί στην ενίσχυση του κεφαλαίου κίνησης για την εξόφληση των πιστωτικών υπολοίπων της Εταιρείας προς προμηθευτές και υπεργολάβους. Η μορφή της δραστηριότητας της Εταιρείας και του Ομίλου, το επενδυτικό πρόγραμμα όπως επίσης και οι συνθήκες ανταγωνισμού στον κλάδο είναι μερικοί από τους λόγους που οδήγησαν στις προαναφερθείσες εξελίξεις.

Το κεφάλαιο κίνησής της Εταιρείας δεν επαρκεί για τις τρέχουσες δραστηριότητές της. Περαιτέρω, η Διοίκηση της Εταιρείας δηλώνει ότι το κεφάλαιο κίνησής της επαρκεί για τις τρέχουσες δραστηριότητές της για τους επόμενους 12 μήνες εφόσον κατά την παρούσα αύξηση μετοχικού κεφαλαίου υπάρξει πλήρης κάλυψη και εισρεύσουν κεφάλαια στην Εταιρεία και λαμβάνοντας υπόψη την ολοκλήρωση της πρόσφατης συμφωνίας αναδιάρθρωσης του τραπεζικού δανεισμού της Εταιρείας και μετατροπής μέρους των βραχυπρόθεσμων τραπεζικών της δανείων σε μακροπρόθεσμων ύψους 29,5 εκατ. Ευρώ, περίπου. Ειδικότερα, η ΑΘΗΝΑ ΑΤΕ στις 17.1.2006 υπέγραψε με τις διοργανώτριες τράπεζες τους όρους και τις προϋποθέσεις (term sheet) κοινοπρακτικού δανείου για τη μετατροπή μέρους των βραχυπρόθεσμων τραπεζικών της δανείων σε μακροπρόθεσμα και με την παροχή εγγυήσεων προς τις τράπεζες για την έκδοση εγγυητικής επιστολής καλής εκτέλεσης που αφορά στην εκτέλεση του έργου «Επέκταση διαδρόμου κρατικού έργου Αερολιμένα Μακεδονία», η υπογραφή της σχετικής δανειακής σύμβασης αναμένεται εντός του Απριλίου 2006. Η κατάρτιση της εν λόγω δανειακής σύμβασης (μετατροπή δανείων και εγγυητική επιστολή) τελεί υπό τον όρο της εγκρίσεως του εν λόγω term sheet από τις δανείστριες Τράπεζες. Ως εξασφαλίσεις για την δανειακή αυτή σύμβαση θα χορηγηθούν άδεια προσημείωσης υποθήκης (Α΄σειράς) επί ακινήτων της Εταιρείας, θα ενεχυριασθούν απαιτήσεις της Εταιρείας κατά τρίτων και έχει ήδη παρασχεθεί διαβεβαίωση του Διευθύνοντος Συμβούλου και μετόχου κ. Ι. Πιστιόλη περί καλύψεως όλων των ενδεχομένων αδιαθέτων της αύξησης του μετοχικού κεφαλαίου, με δεσμευτικό μάλιστα τρόπο, συνισταμένο στην τροπή όλων των δανείων σε ληξιπρόθεσμα και απαιτητά, εάν δεν υλοποιηθεί από τον παραπάνω μέτοχο και Δ/ντα Σύμβουλο, η διαβεβαίωσή του. (Περαιτέρω λεπτομέρειες για την προαναφερθείσα δανειακή σύμβαση παρατίθενται στην ενότητα 1.11.9 του παρόντος Συμπληρώματος του Ενημερωτικού Δελτίου).

Σε κάθε περίπτωση, η τυχόν επιδείνωση παραγόντων και όρων δραστηριοποίησης που επιδρούν αρνητικά στην διαμόρφωση της εν γένει ρευστότητας και του ύψους του δανεισμού, δύναται να δυσχεράνει την θέση της Εταιρείας και του Ομίλου, σε σχέση με τους όρους συνεργασίας με πελάτες, προμηθευτές και συνεργάτες (π.χ. η μη υπογραφή από τα Πιστωτικά Ιδρύματα της δανειακής σύμβασης που μετατρέπει μέρος βραχυπρόθεσμων τραπεζικών δανείων της Εταιρείας σε μακροπρόθεσμα). Οιαδήποτε τέτοια εξέλιξη, εν τη απουσία τυχόν διορθωτικών κινήσεων από πλευράς διοίκησης, θα μπορούσε να επιβαρύνει την οικονομική θέση, τα αποτελέσματα και την ομαλή εξέλιξη των εργασιών της Εταιρείας και του Ομίλου.

#### 1.1.3 Προορισμός νέων κεφαλαίων σε περίπτωση μερικής κάλυψης της αύξησης του μετοχικού κεφαλαίου

Η πιθανότητα μερικής κάλυψης του μετοχικού κεφαλαίου από τους παλαιούς μετόχους σε συνδυασμό με πιθανή αδυναμία του Διοικητικού Συμβουλίου να διαθέσει τις τυχόν αδιάθετες μετοχές θα οδηγήσει την Εταιρεία να μειώσει αντίστοιχα το προβλεπόμενο ποσό το οποίο προορίζεται να διατεθεί για κεφάλαια κινήσεως της Εταιρείας. Συγκεκριμένα η ΑΘΗΝΑ ΑΤΕ έχει ήδη αναφέρει και στην Α΄ Επαναληπτική Έκτακτη Γενική Συνέλευση των μετόχων της 31/10/2005 ότι σε περίπτωση που δεν καλυφθεί πλήρως η αύξηση του μετοχικού κεφαλαίου και τα έσοδα της έκδοσης είναι λιγότερα από 14.068.292 €, τότε θα μειωθεί αντίστοιχα το προβλεπόμενο ποσό το οποίο προορίζεται να διατεθεί για κεφάλαια κινήσεως της Εταιρείας. (βλέπε ενότητα 4.8 «Προορισμός νέων κεφαλαίων» του Ενημερωτικού Δελτίου).

Μια τέτοια εξέλιξη θα έχει αρνητικές επιπτώσεις στην ρευστότητα της Εταιρείας και του Ομίλου, στην διαμόρφωση του κεφαλαίου κίνησης και ενδεχομένως στην ομαλή υλοποίηση του επενδυτικού της προγράμματος.

Σημειώνεται ότι η ΑΘΗΝΑ ΑΤΕ στις 17.1.2006 υπέγραψε με τις διοργανώτριες τράπεζες τους όρους και τις προϋποθέσεις (term sheet) κοινοπρακτικού δανείου για τη μετατροπή μέρους των βραχυπρόθεσμων τραπεζικών της δανείων σε μακροπρόθεσμα. Η κατάρτιση της εν λόγω δανειακής σύμβασης (μετατροπή δανείων και εγγυητική επιστολή) τελεί υπό τον όρο της εγκρίσεως του εν λόγω term sheet από τις δανείστριες Τράπεζες (ΕΜΠΟΡΙΚΗ, ΑΛΦΑ, ΕΘΝΙΚΗ, EUROBANK, ΠΑΝΕΛΛΗΝΙΑ, ΑΤΤΙΚΗΣ, ΓΕΝΙΚΗ, ΠΕΙΡΑΙΩΣ και ΩΜΕΓΑ). Πρέπει να σημειωθεί ότι οι Τράπεζες ΠΑΝΕΛΛΗΝΙΑ, ΓΕΝΙΚΗ και ΩΜΕΓΑ θα συμμετάσχουν στο συγκεκριμένο δάνειο σε ότι αφορά την έκδοση των εγγυητικών αποστολών για το Αεροδρόμιο Μακεδονία. Στους όρους της δανειακής αυτής σύμβασης έχει ήδη παρασχεθεί διαβεβαίωση του Διευθύνοντος Συμβούλου και μετόχου κ. Ι. Πιστιόλη περί καλύψεως όλων των ενδεχομένων αδιαθέτων της αύξησης του μετοχικού κεφαλαίου, με δεσμευτικό μάλιστα τρόπο, συνισταμένο στην τροπή όλων των δανείων σε

ληξιπρόθεσμα και απαιτητά, εάν δεν υλοποιηθεί από τον παραπάνω μέτοχο και Δ/ντα Σύμβουλο, η διαβεβαίωσή του.

#### 1.1.4 Δημοσίευση Συμπληρώματος του Ενημερωτικού Δελτίου

Σύμφωνα με το άρθρο 16 του Ν. 3401/2005 κάθε νέο σημαντικό στοιχείο, ουσιώδης ανακρίβεια ή ουσιώδης σφάλμα σχετικά με τις πληροφορίες που περιέχονται στο Ενημερωτικό Δελτίο, που μπορεί να επηρεάσει την αξιολόγηση των κινητών αξιών και ανακύπτει ή διαπιστώνεται κατά τον χρόνο που μεσολαβεί από την έγκριση του Ενημερωτικού Δελτίου έως την λήξη της δημόσιας προσφοράς ή την έναρξη διαπραγμάτευσης σε οργανωμένη αγορά αναφέρεται σε Συμπλήρωμα του Ενημερωτικού Δελτίου. Επενδυτές οι οποίοι έχουν ήδη συμφωνήσει να αγοράσουν ή έχουν εγγραφεί για την αγορά κινητών αξιών πριν από την δημοσίευση του Συμπληρώματος του Ενημερωτικού Δελτίου, μπορούν να υπαναχωρήσουν από την αγορά ή την εγγραφή **το αργότερο εντός τριών εργάσιμων ημερών** από την δημοσίευση Συμπληρώματος του Ενημερωτικού Δελτίου. Λόγω της δημοσίευσης των οικονομικών καταστάσεων της Εταιρείας της χρήσης 2005 που συντάχθηκαν βάσει των Διεθνών Προτύπων Χρηματοοικονομικής Πληροφόρησης πριν την έναρξη διαπραγμάτευσης των νέων μετοχών της Εταιρείας και μετά την από 2.3.2006 έγκριση του Ενημερωτικού Δελτίου από το Διοικητικό Συμβούλιο της Επιτροπής Κεφαλαιαγοράς, η Εταιρεία προέβη στην σύνταξη του παρόντος Συμπληρώματος του Ενημερωτικού Δελτίου όπως προβλέπεται από το άρθρο 16 του Ν. 3401/2005. Συνεπώς, ενδέχεται να υπάρξει καθυστέρηση στην έναρξη διαπραγμάτευσης των νέων μετοχών της Εταιρείας σε σχέση με το αναμενόμενο χρονοδιάγραμμα που παρουσιαζόταν στην ενότητα 4.4 του Ενημερωτικού Δελτίου (περαιτέρω ανάλυση παρατίθεται στην ενότητα 2.3 του παρόντος Συμπληρώματος του Ενημερωτικού Δελτίου).

## 1.2 ΕΠΙΛΕΓΜΕΝΕΣ ΧΡΗΜΑΤΟΟΙΚΟΝΟΜΙΚΕΣ ΠΛΗΡΟΦΟΡΙΕΣ

Οι ακόλουθες συνοπτικές ενοποιημένες χρηματοοικονομικές πληροφορίες της χρήσης 2005 προέρχονται από τις δημοσιευμένες οικονομικές καταστάσεις της Εταιρείας της χρήσης 2005, οι οποίες έχουν ελεγχθεί από τον Ορκωτό Ελεγκτή κ. Γεώργιο Παρασκευόπουλο (Α.Μ.Σ.Ο.Ε.Λ.11851) της ελεγκτικής εταιρείας Grant Thornton Α.Ε. και συντάχθηκαν βάσει των Διεθνών Προτύπων Χρηματοοικονομικής Πληροφόρησης.

ΣΥΝΟΠΤΙΚΕΣ ΕΝΟΠΟΙΗΜΕΝΕΣ ΧΡΗΜΑΤΟΟΙΚΟΝΟΜΙΚΕΣ ΠΛΗΡΟΦΟΡΙΕΣ		
Στοιχεία Ενοποιημένων Αποτελεσμάτων (σε χιλ. €)	2004	2005
Κύκλος Εργασιών	186.728	115.163
Μικτό Κέρδος	14.809	(1.957)
Αποτελέσματα Προ Φόρων Χρηματοδοτικών και επενδυτικών Αποτελεσμάτων	6.271	(11.110)
Ζημιές (Κέρδη) προ φόρων	7.137	(12.168)
Ζημιές (Κέρδη) μετά από φόρους	1.306	(12.361)
<b>Κέρδη μετά από Φόρους &amp; Δικαιώματα Μειοψηφίας</b>	<b>1.174</b>	<b>(12.394)</b>
Ταμειακές ροές από λειτουργικές δραστηριότητες	(9.633)	(9.168)
Ταμειακές ροές από επενδυτικές δραστηριότητες	(1.452)	(7.220)
Ταμειακές ροές από χρηματοδοτικές δραστηριότητες	10.902	13.107
Συνολικό Μέρισμα	-	-

Πηγή: Δημοσιευμένες Ενοποιημένες Οικονομικές Καταστάσεις που συντάχθηκαν από την Αθηνά Α.Τ.Ε. βάσει των Δ.Π.Χ.Π. και έχουν ελεγχθεί από Ορκωτό Ελεγκτή-Λογιστή.

<b>Στοιχεία Ισολογισμού (σε χιλ. €)</b>	<b>2004</b>	<b>2005</b>
Ενσώματα Πάγια	46.202	46.087
Επενδύσεις σε συγγενείς επιχειρήσεις	4.949	4.779
Χρηματοοικονομικά Στοιχεία Διαθέσιμα προς πώληση	17.982	17.980
Λοιπά Στοιχεία μη Κυκλ. Ενεργητικού	5.238	4.252
Απαιτήσεις από κατασκευαστικά συμβόλαια	29.132	32.293
Απαιτήσεις από πελάτες και λοιπές εμπορικές απαιτήσεις	34.275	53.728
Λοιπές Απαιτήσεις	34.588	35.977
Λοιπά Στοιχεία Κυκλ. Ενεργητικού	22.563	22.269
<b>ΣΥΝΟΛΟ ΕΝΕΡΓΗΤΙΚΟΥ</b>	<b>194.929</b>	<b>217.363</b>
Σύνολο Ιδίων Κεφαλαίων	87.615	75.383
Σύνολο Μακροπρόθεσμων Υποχρεώσεων	11.351	8.478
Σύνολο Βραχυπρ. Υποχρεώσεων	95.963	133.503
<b>ΣΥΝΟΛΟ ΠΑΘΗΤΙΚΟΥ</b>	<b>194.929</b>	<b>217.363</b>

Πηγή: Δημοσιευμένες Ενοποιημένες Οικονομικές Καταστάσεις που συντάχθηκαν από την Αθηνά Α.Τ.Ε. βάσει των Δ.Π.Χ.Π. και έχουν ελεγχθεί από Ορκωτό Ελεγκτή-Λογιστή.

### **1.3 ΠΛΗΡΟΦΟΡΙΕΣ ΓΙΑ ΤΗ ΣΥΝΤΑΞΗ ΤΟΥ ΣΥΜΠΛΗΡΩΜΑΤΟΣ ΤΟΥ ΕΝΗΜΕΡΩΤΙΚΟΥ ΔΕΛΤΙΟΥ ΚΑΙ ΤΟΥΣ ΕΛΕΓΚΤΕΣ ΤΗΣ ΕΤΑΙΡΙΑΣ**

Στο παρόν Συμπλήρωμα του Ενημερωτικού Δελτίου περιέχονται και παρουσιάζονται με εύληπτο και κατανοητό τρόπο όλες οι πληροφορίες που είναι απαραίτητες προκειμένου οι επενδυτές να μπορούν με εμπεριστατωμένο τρόπο να αξιολογούν τα περιουσιακά στοιχεία, τις υποχρεώσεις, την οικονομική κατάσταση, τα αποτελέσματα και τις προοπτικές της «ΑΘΗΝΑ ΑΤΕ» καθώς και τα δικαιώματα που απορρέουν από τις κοινές ονομαστικές μετοχές της. Το παρόν Συμπλήρωμα του Ενημερωτικού Δελτίου αποτελεί αναπόσπαστο τμήμα του Ενημερωτικού Δελτίου το οποίο εγκρίθηκε με την απόφαση 374/2.3.2006 του Διοικητικού Συμβουλίου της Επιτροπής Κεφαλαιαγοράς με τη μορφή χωριστών εγγράφων.

Το παρόν Συμπλήρωμα του Ενημερωτικού Δελτίου αποτελείται από το συμπλήρωμα του εγγράφου αναφοράς και το συμπλήρωμα του σημειώματος μετοχικού τίτλου.

Οι επενδυτές που ενδιαφέρονται για περισσότερες πληροφορίες, θα μπορούν να απευθύνονται τις εργάσιμες ημέρες και ώρες στα γραφεία:

- (i) του Συμβούλου Έκδοσης, EFG Telesis Finance, Φιλελλήνων 10, 10557 Αθήνα, τηλ. 210- 3721800 (αρμόδιοι οι κ. Απ. Βασιλάκης, κα Ματ. Παπαϊωάννου & κ. Κ. Δερμάνης)
- (ii) της Εταιρίας, Λεωφ. Μεσογείων 357-359, 152 31 Χαλάνδρι, τηλ. 210 6501201 (αρμόδιοι ο κ. Χρήστος Ζαρίμπας και ο κ. Αναστάσιος Τσακανίκας)

Η σύνταξη και η διάθεση του παρόντος Συμπληρώματος του Ενημερωτικού Δελτίου έγινε σύμφωνα με τις διατάξεις της ισχύουσας νομοθεσίας.

Η Εταιρία, τα μέλη του Διοικητικού Συμβουλίου της, τα φυσικά πρόσωπα που επιμελήθηκαν της σύνταξης του Συμπληρώματος του Ενημερωτικού Δελτίου και ο Σύμβουλος Έκδοσης βεβαιώνουν ότι το Συμπλήρωμα του Ενημερωτικού Δελτίου περιέχει κάθε πληροφορία της οποίας η δημοσιοποίηση προβλέπεται από τον Κανονισμό (ΕΚ) 809/2004 της Επιτροπής της Ευρωπαϊκής Ένωσης και η οποία αφορά στην Εταιρία και στην παρούσα αύξηση μετοχικού κεφαλαίου.

Η Εταιρία, τα μέλη του Διοικητικού Συμβουλίου της και ο κ. Χρήστος Ζαρίμπας Οικονομικός Διευθυντής της Εταιρίας, είναι υπεύθυνοι για το περιεχόμενο του Συμπληρώματος του Ενημερωτικού Δελτίου και για το σύνολο των οικονομικών καταστάσεων που έχουν ενσωματωθεί σε αυτό μέσω παραπομπής.

Τα φυσικά πρόσωπα που επιμελήθηκαν τα της σύνταξης του Συμπληρώματος του Ενημερωτικού Δελτίου, κατά τα ανωτέρω είναι τα εξής:

- Ο κ. Ιωάννης Πιστιόλης τηλ.:210- 6501201, Διευθύνων Σύμβουλος της Εταιρίας
- Ο κ. Χρήστος Ζαρίμπας τηλ.:210- 6501760, Οικονομικός Διευθυντής της Εταιρίας

Τα φυσικά πρόσωπα που επιμελήθηκαν της σύνταξης του Ενημερωτικού Δελτίου, τα μέλη του Διοικητικού Συμβουλίου της Εταιρίας και ο Σύμβουλος Έκδοσης δηλώνουν ότι έχουν λάβει γνώση και συμφωνούν με το περιεχόμενο του παρόντος Συμπληρώματος του Ενημερωτικού Δελτίου και βεβαιώνουν υπεύθυνα ότι αφού έλαβαν κάθε εύλογο μέτρο για το σκοπό αυτό, οι πληροφορίες που περιέχονται στο Ενημερωτικό Δελτίο είναι, εξ' όσων γνωρίζουν είναι αληθείς και δεν υπάρχουν παραλείψεις που θα μπορούσαν να αλλοιώσουν το περιεχόμενο του. Επίσης, δηλώνουν ότι αφού έλαβαν κάθε εύλογο μέτρο για τον σκοπό αυτό, δεν υπάρχει άλλον νέο σημαντικό στοιχείο σχετικά με τις πληροφορίες που περιέχονται στο Συμπλήρωμα του Ενημερωτικού Δελτίου, το οποίο ανέκυψε κατά τον χρόνο που μεσολάβησε από την έγκριση του Ενημερωτικού Δελτίου από την Επιτροπή Κεφαλαιαγοράς στις 2/3/2006 πλην αυτών που αναφέρονται στο παρόν Συμπλήρωμα του Ενημερωτικού Δελτίου.

Ο Σύμβουλος Έκδοσης, EFG Telesis Finance Α.Ε.Π.Ε.Υ., Φιλελλήνων 10, Αθήνα, γνωστοποιεί στο επενδυτικό κοινό ότι έχει διενεργήσει ανεξάρτητο περιορισμένο νομικό έλεγχο (όπως ορίζεται στην ενότητα 3.2.1. του



Ενημερωτικού Δελτίου και στην ενότητα 1.3.1 του παρόντος Συμπληρώματος του Ενημερωτικού Δελτίου), ενώ δεν έχει διενεργήσει ανεξάρτητο οικονομικό έλεγχο και κάθε πληροφορία που περιλαμβάνεται στο παρόν Συμπλήρωμα του Ενημερωτικού Δελτίου βασίζεται αποκλειστικά σε στοιχεία που ελήφθησαν από την Εταιρεία ή σε δηλώσεις των εκπροσώπων της και των φυσικών προσώπων που επιμελήθηκαν της σύνταξης του Ενημερωτικού Δελτίου.

Ο Σύμβουλος Έκδοσης καθώς και τα πρόσωπα που ενεργούν για λογαριασμό του, δηλώνουν ότι δεν έχουν συμφέροντα τα οποία δύνανται να επηρεάσουν σημαντικά την παρούσα αύξηση με την εξαίρεση α) των αμοιβών που θα λάβουν με την επιτυχή ολοκλήρωση της παρούσας αύξησης μετοχικού κεφαλαίου (βλ. Ενότητα 4.10 του Ενημερωτικού Δελτίου) και β) την τραπεζική συνεργασία που διατηρεί η Τράπεζα EFG EUROBANK ERGASIAS A.E. με την ΑΘΗΝΑ σε επίπεδο έκδοσης Εγγυητικών Επιστολών και βραχυπρόθεσμων χρηματοδοτήσεων (βλ. Ενότητες 3.6.4 και 3.12.3 του Ενημερωτικού Δελτίου και ενότητα 1.11.3 του Συμπληρώματος του Ενημερωτικού Δελτίου).

### 1.3.1 Περιορισμένος Νομικός Έλεγχος

Σε συνέχεια της από 21/2/2006 έκθεσης συμπληρωματικών στοιχείων στην από 2/2/2006 έκθεση του περιορισμένου Νομικού Ελέγχου του δικηγορικού γραφείου «Δρυλλεράκης και Συνεργάτες» (αρμόδιος ο κ. Ιωάννης Δαμηλάκης, Βουκουρεστίου 25, τηλ. 210 3628 159), με την από 22/3/2006 επιστολή του ο νομικός ελεγκτής αναφέρει τα ακόλουθα:

α. “Από την ενημέρωση, που έχουμε από την Εταιρεία, δεν προκύπτει καμιά σημαντική αλλαγή στα στοιχεία, που ελέγχθηκαν και περιλήφθησαν στην από 2/2/2006 αρχική και 21/2/2006 συμπληρωματική έκθεση νομικού ελέγχου, που θα μπορούσε να επιφέρει ουσιώδη διαφοροποίηση στο περιεχόμενο και τις θέσεις των άνω εκθέσεων νομικού ελέγχου.

β. Περαιτέρω, η Εταιρεία μας γνωστοποίησε ότι μέτοχοι, ενδιαφερόμενοι να συμμετάσχουν στην αύξηση του μετοχικού κεφαλαίου, προκειμένου να διευκολύνουν ταμειακά στο ενδιάμεσο διάστημα την Εταιρεία, προέβησαν σε προσωρινές καταθέσεις, τα ποσά των οποίων, όμως, εκ παραδρομής, κατατέθηκαν σε τραπεζικούς λογαριασμούς διαφορετικούς του «ειδικού» τραπεζικού λογαριασμού, που απαιτεί ο νόμος και ότι ήδη, μετά την διαπίστωση του σφάλματος, τα ποσά αυτά έχουν μεταφερθεί κατά το μεγαλύτερο μέρος τους και συνεχίζουν να μεταφέρονται και να επανακατατίθενται στον «ειδικό» λογαριασμό Νο. 85421280 της Εμπορικής Τράπεζας, που προορίζεται για την αύξηση του μετοχικού κεφαλαίου.

Εν όψει των ανωτέρω και δεδομένου ότι η διαδικασία καλύψεως της αύξησης του μετοχικού κεφαλαίου δεν έχει ολοκληρωθεί, δεν υφίσταται θέμα ως προς τη νομιμότητα αφ’ ενός της κατά νόμον διαδικασίας της αύξησης του μετοχικού κεφαλαίου και αφ’ ετέρου της συμμετοχής στην αύξηση του μετοχικού κεφαλαίου των προσώπων, που έχουν προβεί, κατά τα ανωτέρω, στις προσωρινές καταθέσεις, οι οποίες, μετά τη μεταφορά τους, θα υφίστανται στον «ειδικό» τραπεζικό λογαριασμό, επί τη βάση του οποίου η Εταιρεία θα προβεί στη σχετική πιστοποίηση καταβολής της αύξησης του μετοχικού κεφαλαίου.

γ. Συναινούμε να περιλάβετε την ανωτέρω δήλωσή μας στο Συμπλήρωμα του Ενημερωτικού Δελτίου της άνω Εταιρείας”.

### 1.3.2 Τακτικοί Ορκωτοί Ελεγκτές

Οι δημοσιευμένες ενοποιημένες οικονομικές καταστάσεις της χρήσης 2005 οι οποίες συντάχθηκαν βάσει των Δ.Π.Χ.Π. έχουν ελεγχθεί από τον κ. Γεώργιο Παρασκευόπουλο (Α.Μ.Σ.Ο.Ε.Λ.11851) της ελεγκτικής εταιρίας Grant Thornton Α.Ε. και εγκρίθηκαν από το Διοικητικό Συμβούλιο της ΑΘΗΝΑ ΑΤΕ την 20/3/2006. Ακολούθως παρατίθεται αυτούσια η έκθεση ελέγχου του ορκωτού ελεγκτή λογιστή επί των εν λόγω ενοποιημένων οικονομικών καταστάσεων:

«Ελέγξαμε τις συνημμένες οικονομικές καταστάσεις καθώς και τις ενοποιημένες οικονομικές καταστάσεις της «ΑΘΗΝΑ ΑΝΩΝΥΜΟΣ ΤΕΧΝΙΚΗ ΕΤΑΙΡΕΙΑ», της εταιρικής χρήσεως που έληξε την 31 Δεκεμβρίου 2005. Η ευθύνη της σύνταξης των οικονομικών καταστάσεων βαρύνει τη διοίκηση της Εταιρείας. Η δική μας ευθύνη περιορίζεται στη διαμόρφωση και τη διατύπωση γνώμης επί των οικονομικών καταστάσεων, εδραιωμένης στο διενεργηθέντα έλεγχο.

Ο έλεγχος μας διενεργήθηκε σύμφωνα με τα Ελληνικά Ελεγκτικά Πρότυπα, που είναι εναρμονισμένα με τα Διεθνή Ελεγκτικά Πρότυπα. Τα Πρότυπα αυτά απαιτούν το σχεδιασμό και την εκτέλεση του ελεγκτικού έργου κατά τρόπο που να διασφαλίζει εύλογη βεβαιότητα ότι οι οικονομικές καταστάσεις είναι απαλλαγμένες από ουσιώδεις ανακρίβειες και παραλείψεις. Ο έλεγχος περιλαμβάνει την εξέταση, σε δειγματοληπτική βάση, αποδεικτικών στοιχείων που να στηρίζουν τα ποσά και τις πληροφορίες που περιλαμβάνονται στις οικονομικές καταστάσεις. Ο έλεγχος επίσης περιλαμβάνει την αξιολόγηση των λογιστικών αρχών που ακολουθήθηκαν, των εκτιμήσεων της διοίκησης της Εταιρείας και, γενικότερα, της παρουσίας των δεδομένων στις οικονομικές καταστάσεις καθώς και την αξιολόγηση της συνέπειας της Έκθεσης του Διοικητικού Συμβουλίου με τις οικονομικές καταστάσεις. Πιστεύουμε ότι ο έλεγχος που διενεργήθηκε παρέχει επαρκή βάση για την διαμόρφωση της Έκθεσης μας.

Κατά τη γνώμη μας, οι προαναφερόμενες οικονομικές καταστάσεις απεικονίζουν ακριβοδίκαια την οικονομική θέση της Εταιρείας και την ενοποιημένη οικονομική θέση του Ομίλου (του οποίου η Εταιρεία τυγχάνει μητρική), κατά την 31 Δεκεμβρίου 2005, και τα αποτελέσματα των εργασιών της και του Ομίλου, καθώς και τις μεταβολές των ιδίων κεφαλαίων και τις ταμειακές ροές της Εταιρείας και του Ομίλου της χρήσεως που έληξε αυτή την ημερομηνία, σύμφωνα μετά Διεθνή Λογιστικά Πρότυπα, που έχουν υιοθετηθεί από την Ευρωπαϊκή Ένωση, και το περιεχόμενο της Έκθεσης του Διοικητικού Συμβουλίου είναι συνεπές με τις προαναφερόμενες οικονομικές καταστάσεις.

Χωρίς να διατυπώνουμε επιφύλαξη ως προς τα συμπεράσματα του ελέγχου, εφιστούμε την προσοχή σας στη Σημείωση 4.5 των οικονομικών καταστάσεων, στην οποία γίνεται αναφορά στους κινδύνους ρευστότητας και ταμειακών ροών της εταιρείας για την επόμενη χρήση και στις δρομολογηθείσες από την διοίκηση ενέργειες για την αντιμετώπιση τους».

Σημειώνεται ότι η Εταιρεία έχει πάρει θέση επί της ανωτέρω παρατήρησης του ορκωτού ελεγκτή λογιστή στην ενότητα 1.1.2 του παρόντος Συμπληρώματος του Ενημερωτικού Δελτίου.

#### 1.3.3 Έγγραφα στη Διάθεση του Κοινού

- Η από 21/2/2006 έκθεση συμπληρωματικών στοιχείων στην από 2/2/2006 έκθεση του περιορισμένου Νομικού Ελέγχου του δικηγορικού γραφείου «Δρυλλεράκης και Συνεργάτες» είναι διαθέσιμη στα γραφεία της Εταιρείας, Λεωφ. Μεσογείων 357-359, Χαλάνδρι και του Συμβούλου, Φιλελλήνων 10 Αθήνα, κατόπιν σχετικής συναίνεσης του νομικού ελεγκτή.
- Η από 22/3/2006 συμπληρωματική επιστολή στην από 2/2/2006 έκθεση του περιορισμένου Νομικού Ελέγχου του δικηγορικού γραφείου «Δρυλλεράκης και Συνεργάτες» είναι διαθέσιμη στα γραφεία της Εταιρείας, Λεωφ. Μεσογείων 357-359, Χαλάνδρι και του Συμβούλου, Φιλελλήνων 10 Αθήνα, κατόπιν σχετικής συναίνεσης του νομικού ελεγκτή.
- Βεβαίωση του ορκωτού ελεγκτή λογιστή που αφορά την κατάσταση των κοινοπραξιών που συμμετέχουν με ποσοστό μεγαλύτερο του 5% στα οικονομικά στοιχεία (Κύκλος Εργασιών) του Ομίλου της ΑΘΗΝΑΣ ΑΤΕ σύμφωνα με τις οικονομικές καταστάσεις της χρήσης 2005 στα γραφεία της Εταιρείας, Λεωφ. Μεσογείων 357-359, Χαλάνδρι και του Συμβούλου, Φιλελλήνων 10 Αθήνα, κατόπιν σχετικής συναίνεσης του ορκωτού ελεγκτή.
- Βεβαίωση του ορκωτού ελεγκτή λογιστή σχετικά με τις ανεκτέλεστες υπογεγραμμένες συμβάσεις της ΑΘΗΝΑ ΑΤΕ την 31/12/2005 είναι διαθέσιμη στα γραφεία της Εταιρείας Λεωφ. Μεσογείων 357-359, Χαλάνδρι και του Συμβούλου, Φιλελλήνων 10 Αθήνα κατόπιν σχετικής συναίνεσης του ορκωτού ελεγκτή.

#### 1.3.4 Έγγραφα μέσω παραπομπής

- Οι δημοσιευμένες ενοποιημένες οικονομικές καταστάσεις της χρήσης 2005 που συντάχθηκαν βάσει των Δ.Π.Χ.Π. και το σχετικό πιστοποιητικό του τακτικού ορκωτού ελεγκτή λογιστή είναι διαθέσιμες στην κάτωθι ηλεκτρονική διεύθυνση: <http://www.athena-sa.gr/greek/finance.htm>

## 1.4 ΠΛΗΡΟΦΟΡΙΕΣ ΓΙΑ ΤΟΝ ΕΚΔΟΤΗ

## 1.5 ΕΠΙΣΚΟΠΗΣΗ ΤΗΣ ΕΠΙΧΕΙΡΗΜΑΤΙΚΗΣ ΔΡΑΣΤΗΡΙΟΤΗΤΑΣ

### 1.5.1 Ανεκτέλεστες Υπογεγραμμένες Συμβάσεις της Αθηνά την 31/12/2005

Α/Α	ΕΡΓΑ	ΚΥΡΙΟΣ ΕΡΓΟΥ	ΑΝΑΔΟΧΟΣ	ΚΑΤΑΣΚΕΥΑΣΤΙΚΗ ΠΕΡΙΟΔΟΣ	ΕΚΤΙΜΩΜΕΝΗ ΑΞΙΑ ΕΡΓΟΥ	ΣΥΜΜΕΤΟΧΗ ΑΘΗΝΑ ΑΤΕ		ΕΚΤΕΛΕΣΜΕΝΗ ΕΡΓΑΣΙΑ ΑΘΗΝΑ ΑΤΕ ΕΩΣ 31/12/05	ΠΟΣΟ ΑΝΕΚΤΕΛΕΣΤΟΥ ΕΡΓΟΥ ΑΘΗΝΑ ΑΤΕ 31/12/05	ΠΙΣΤΟΠΟΙΗΘΕΝΤΑ	ΤΟΠΟΘΕΣΙΑ
						%	ΠΟΣΟ				
A.	ΕΡΓΑ ΕΚΤΕΛΟΥΜΕΝΑ 100% ΑΠΟ ΑΘΗΝΑ ΑΤΕ										
A.1	ΔΗΜΟΣΙΑ ΕΡΓΑ ΕΣΩΤΕΡΙΚΟΥ										
1	ΕΓΝΑΤΙΑ ΟΔΟΣ: ΤΜΗΜΑ ΑΝΘΟΧΩΡΙ - ΑΝΙΣΟΠΕΔΟΣ ΚΟΜΒΟΣ ΜΕΤΣΟΒΟΥ (3.2)+1η Σ.Σ+2η Σ.Σ	ΕΓΝΑΤΙΑ ΟΔΟΣ Α.Ε.	Κ/Ε ΜΗΧΑΝΙΚΗ ΑΕ-J & Ρ/ΑΒΑΞ ΑΕ-ΑΘΗΝΑ ΑΤΕ-ΜΟΧΛΟΣ ΑΕ	4/10/99 - 31/7/05	138.139.878	15,5%	21.466.937	21.393.637	73.300	21.406.937	ΘΕΣΣΑΛΙΑ
2	ΕΓΝΑΤΙΑ ΟΔΟΣ : ΤΜΗΜΑ ΔΕΡΒΕΝΙ - ΝΥΜΦΟΠΕΤΡΑ (9.1/9.2)	ΕΓΝΑΤΙΑ ΟΔΟΣ Α.Ε.	Κ/Ε ΕΥΚΛΕΙΔΗΣ ΑΕ-ΘΕΜΕΛΗ ΑΕ-ΒΙΟΤΕΡ ΑΕ-ΑΘΗΝΑ ΑΤΕ	14/10/98 - 31/11/04	136.757.956	25,0%	34.189.489	32.697.357	1.492.132	31.189.490	ΔΕΡΒΕΝΙ-ΘΕΣΣΑΛΟΝΙΚΗ
3	ΝΕΟΣ ΔΗΖΕΛΟΗΛΕΚΤΡΙΚΟΣ ΣΤΑΘΜΟΣ ΣΤΟΝ ΑΘΕΡΙΝΟΛΑΚΚΟ ΣΥΝΟΛΙΚΗΣ ΙΣΧΥΟΣ 102 MW ΜΕ ΔΥΟ ΜΗΧΑΝΕΣ ΜΑΝ DIESEL, ΚΑΘΩΣ ΕΠΙΣΗΣ ΒΟΗΘΗΤΙΚΑ ΚΤΙΡΙΑ ΚΑΙ ΕΓΚΑΤΑΣΤΑΣΕΙΣ ΣΤΟΝ ΝΟΜΟ ΛΑΣΙΘΙΟΥ	ΔΕΗ/ΔΜΚΘ	Consortium "BWSC A/S - MES Ltd - ΑΘΗΝΑ ΑΤΕ - BURMEISTER SA"	30/07/02 - 30/11/04	44.980.777	100,0%	44.980.777	44.708.122	272.655	43.046.541	ΑΘΕΡΙΝΟΛΑΚΚΟΣ, Ν.ΛΑΣΙΘΙΟΥ
4	ΑΗΣ ΑΘΕΡΙΝΟΛΑΚΚΟΥ-ΜΕΛΕΤΗ,ΠΡΟΜΗΘΕΙΑ,ΜΕΤΑΦΟΡΑ,ΕΓΚΑΤΑΣΤΑΣΗ ΚΑΙ ΘΕΣΗ ΣΕ ΛΕΙΤΟΥΡΓΙΑ ΔΥΟ ΙΔΙΩΝ ΜΟΝΑΔΩΝ ΕΓΚΑΤΕΣΤΗΜΕΝΗΣ ΙΣΧΥΟΣ 50 Mwe ΕΚΑΣΤΗ,ΜΕ ΚΑΥΣΙΜΟ ΜΑΖΟΥΤ ΧΑΜΗΛΟΥ ΘΕΙΟΥ ΚΑΙ ΔΥΝΑΤΟΤΗΤΑ ΚΑΥΣΗΣ ΦΥΣΙΚΟΥ ΑΕΡΙΟΥ,ΜΕΤΑ ΤΩΝ ΒΟΗΘΗΤΙΚΩΝ ΤΟΥΣ ΕΓΚΑΤΑΣΤΑΣΕΩΝ	ΔΕΗ/ΔΜΚΘ	Consortium " ΑΘΗΝΑ ΑΤΕ - FOSTER WHEELER SA"	15/9/2005-15/4/2008	39.931.594	100,0%	39.931.594	1.674.544	38.257.050	202.999	ΑΘΕΡΙΝΟΛΑΚΚΟΣ, Ν.ΛΑΣΙΘΙΟΥ
5	ΑΝΑΚΑΤΑΣΚΕΥΗ ΑΚΡΟΥ 29 Δ/Π ΚΑΙ ΑΝΑΚΑΤΑΣΚΕΥΗ - ΣΥΝΤΗΡΗΣΗ ΛΟΙΠΩΝ ΕΣΤΡΩΜΕΝΩΝ ΕΠΙΦΑΝΕΙΩΝ ΣΤΟ Α/Δ ΣΟΥΔΑΣ (Κ-413Ν)	ΓΕΑ/ΥΠΕΠΑ	ΑΘΗΝΑ ΑΤΕ	7/3/03 - 30/6/05	11.800.000	100,0%	11.800.000	10.590.066	1.209.934	9.673.687	ΣΟΥΔΑ / ΧΑΝΙΑ
6	ΔΗΜΟΤΙΚΟ ΑΜΑΞΟΣΤΑΣΙΟ ΔΗΜΟΥ ΛΑΡΙΣΑΣ	ΔΗΜΟΣ ΛΑΡΙΣΑΣ	ΑΘΗΝΑ ΑΤΕ	23/12/99 - 31/12/03	2.150.570	100,0%	2.150.570	2.149.447	1.123	1.812.168	ΛΑΡΙΣΑ
7	ΜΕΛΕΤΗ ΚΑΙ ΚΑΤΑΣΚΕΥΗ	ΔΕΗ Α.Ε.	ΑΘΗΝΑ ΑΤΕ	19/6/03 -	4.356.531	100,0%	4.356.531	2.633.561	1.722.970	2.705.007	ΜΕΓΑΛΟΠΟΛΗ

Α/Α	ΕΡΓΑ	ΚΥΡΙΟΣ ΕΡΓΟΥ	ΑΝΑΔΟΧΟΣ	ΚΑΤΑΣΚΕΥΗ ΑΣΤΙΚΗ ΠΕΡΙΟΔΟΣ	ΕΚΤΙΜΩΜΕΝΗ ΑΞΙΑ ΕΡΓΟΥ	ΣΥΜΜΕΤΟΧΗ ΑΘΗΝΑ ΑΤΕ		ΕΚΤΕΛΕΣΜΕΝΗ ΕΡΓΑΣΙΑ ΑΘΗΝΑ ΑΤΕ ΕΩΣ 31/12/05	ΠΟΣΟ ΑΝΕΚΤΕΛΕΣΤΟΥ ΕΡΓΟΥ ΑΘΗΝΑ ΑΤΕ 31/12/05	ΠΙΣΤΟΠΟΙΗΘΕΝΤΑ	ΤΟΠΟΘΕΣΙΑ
						%	ΠΟΣΟ				
	ΣΥΣΤΗΜΑΤΟΣ ΚΑΤΕΡΓΑΣΙΑΣ ΥΓΡΩΝ ΒΙΟΜΗΧΑΝΙΚΩΝ ΑΠΟΒΛΗΤΩΝ (Σ.Κ.Υ.Β.Α.) ΤΟΥ ΑΗΣ ΜΕΓΑΛΟΠΟΛΗΣ, ΜΟΝΑΔΕΣ Ι, ΙΙ, ΙΙΙ.			19/9/05							
8	ΣΥΜΠΛΗΡΩΜΑΤΙΚΟ ΑΝΑΡΡΥΘΜΙΣΤΙΚΟ ΕΡΓΟ ΑΓ. ΒΑΡΒΑΡΑΣ ΣΤΟΝ ΠΟΤΑΜΟ ΑΛΙΑΚΜΟΝΑ. ΚΑΤΑΣΚΕΥΗ ΦΡΑΓΜΑΤΟΣ – ΕΚΧΕΙΛΙΣΤΗ – ΣΤΑΘΜΟΥ ΠΑΡΑΓΩΓΗΣ – ΑΡΔΕΥΤΙΚΗΣ ΥΔΡΟΛΗΨΙΑΣ ΚΑΙ ΣΥΝΑΦΩΝ ΕΡΓΩΝ. ΣΥΜΒΑΣΗ ΒΑΡ-2	ΔΕΗ Α.Ε.	ΑΘΗΝΑ ΑΤΕ	30/6/03 - 31/12/06	23.365.375	100,0%	23.365.375	18.716.447	4.648.928	17.236.066	ΒΟΡΕΙΑ ΕΛΛΑΔΑ
9	ΔΙΑΚΙΝΗΣΗ 3,5 Χ 10 <sup>6</sup> (-25%, +25%) Μ <sup>3</sup> ΣΤ. ΥΠΕΡΚΕΙΜΕΝΩΝ ΚΑΙ ΛΙΓΝΙΤΙΚΟΥ ΚΟΙΤΑΣΜΑΤΟΣ ΑΠΟ ΤΟ ΠΕΔΙΟ ΑΧΛΑΔΑΣ	ΔΕΗ / ΔΜΑΟΡ	ΑΘΗΝΑ ΑΤΕ	20/8/04 - 19/8/06	7.272.000	100,0%	7.272.000	5.371.126	1.900.874	5.393.231	ΑΧΛΑΔΑ
10	ΛΕΙΤΟΥΡΓΙΑ ΚΑΙ ΣΥΝΤΗΡΗΣΗ ΤΩΝ ΕΓΚΑΤΑΣΤΑΣΕΩΝ ΤΗΣ Α' ΦΑΣΗΣ ΤΟΥ ΚΕΝΤΡΟΥ ΕΠΕΞΕΡΓΑΣΙΑΣ ΛΥΜΑΤΩΝ ΨΥΤΤΑΛΕΙΑΣ Α-423	ΕΥΔΑΠ	ΑΘΗΝΑ ΑΤΕ	24/3/05- 24/8/05	4.089.000	100,0%	4.089.000	3.353.113	735.887	3.325.418	ΠΕΙΡΑΙΑΣ
11	ΛΕΠΤΟΜΕΡΗΣ ΜΕΛΕΤΗ- ΠΡΟΜ.ΕΞΟΠΛΙΣΜΟΥ ΚΑΙ ΚΑΤΑΣΚΕΥΗ ΑΝΑΒΑΘΜΙΣΗΣ ΤΕΡΜΑΤ.ΣΤΑΘΜΟΥ ΥΦΑ ΡΕΒΥΘΟΥΣΑ	ΔΕΠΑ	ΑΘΗΝΑ ΑΤΕ	27/4/05- 27/8/07	16.950.000	100,0%	16.950.000	2.144.993	14.805.007	1.483.362	ΡΕΒΥΘΟΥΣΑ
12	ΛΕΙΤΟΥΡΓΙΑ ΚΑΙ ΣΥΝΤΗΡΗΣΗ ΤΩΝ ΕΓΚΑΤΑΣΤΑΣΕΩΝ ΤΗΣ Α' ΦΑΣΗΣ ΤΟΥ ΚΕΝΤΡΟΥ ΕΠΕΞΕΡΓΑΣΙΑΣ ΛΥΜΑΤΩΝ ΨΥΤΤΑΛΕΙΑΣ Α-426	ΕΥΔΑΠ	ΑΘΗΝΑ ΑΤΕ	9/2005- 12/2005	2.887.340	100,0%	2.887.340	1.795.939	1.091.401	1.868.221	ΨΥΤΤΑΛΕΙΑ
<b>ΣΥΝΟΛΟ Α1</b>					<b>432.681.020</b>		<b>213.439.613</b>	<b>147.228.352</b>	<b>66.211.260</b>	<b>139.343.128</b>	<b>432.681.020</b>
<b>Α.2</b>											
1	ΑΝΑΚΑΙΝΙΣΗ ΚΤΙΡΙΟΥ ΚΕΝΤΡΙΚΟΥ ΚΑΤΑΣΤΗΜΑΤΟΣ ΛΑΜΙΑΣ (317) (ΟΙΚΟΔΟΜΙΚΑ - Η/Μ ΕΓΚΑΤΑΣΤΑΣΕΙΣ ΜΕ ΚΛΙΜΑΤΙΣΜΟ)	Ε.Τ.Ε. / ΔΙΕΥΘΥΝΣΗ ΤΕΧΝΙΚΩΝ ΥΠΗΡΕΣΙΩΝ	ΑΘΗΝΑ ΑΤΕ	8/1/04 - 15/3/05	851.133	100,0%	851.133	818.689	32.444	742.758	ΛΑΜΙΑ
2	ΣΥΝΤΗΡΗΣΗ ΤΟΥ ΣΥΣΤΗΜΑΤΟΣ ΥΓΡΟΠΟΙΗΜΕΝΟΥ ΦΥΣΙΚΟΥ ΑΕΡΙΟΥ ΚΑΙ ΤΩΝ ΕΓΚΑΤΑΣΤΑΣΕΩΝ ΤΟΥ	ΔΕΠΑ .ΑΕ.	ΑΘΗΝΑ ΑΤΕ	25/3/03 - 25/3/05	1.981.713	100,0%	1.981.713	1.813.904	167.809	1.735.539	ΝΗΣΟΣ ΡΕΒΥΘΟΥΣΑ - ΜΕΓΑΡΑ
3	ΧΩΡΙΟ ΦΙΛΟΞΕΝΙΑΣ ΔΗΜΟΣΙΟΓΡΑΦΩΝ - 2004	LAMDA OLYMPIA VILAGE S.A.	ΑΘΗΝΑ ΑΤΕ	3/2/03 - 2005	22.334.565	100,0%	22.334.565	22.097.438	237.127	21.814.630	ΑΘΗΝΑ
4	ΠΛΗΡΗΣ ΚΑΤΑΣΚΕΥΗ ΤΩΝ	ΜΑΡΙΝΑ	ΑΘΗΝΑ ΑΤΕ	2004-2005	8.726.659	100,0%	8.726.659	8.484.739	241.920	8.525.503	ΠΕΙΡΑΙΑΣ

Α/Α	ΕΡΓΑ	ΚΥΡΙΟΣ ΕΡΓΟΥ	ΑΝΑΔΟΧΟΣ	ΚΑΤΑΣΚΕΥΗ ΑΣΤΙΚΗ ΠΕΡΙΟΔΟΣ	ΕΚΤΙΜΩΜΕΝΗ ΑΞΙΑ ΕΡΓΟΥ	ΣΥΜΜΕΤΟΧΗ ΑΘΗΝΑ ΑΤΕ		ΕΚΤΕΛΕΣΜΕΝΗ ΕΡΓΑΣΙΑ ΑΘΗΝΑ ΑΤΕ ΕΩΣ 31/12/05	ΠΟΣΟ ΑΝΕΚΤΕΛΕΣΤΟΥ ΕΡΓΟΥ ΑΘΗΝΑ ΑΤΕ 31/12/05	ΠΙΣΤΟΠΟΙΗΘΕΝΤΑ	ΤΟΠΟΘΕΣΙΑ
						%	ΠΟΣΟ				
	ΛΙΜΕΝΙΚΩΝ, ΟΙΚΟΔΟΜΙΚΩΝ ΚΑΙ ΗΛΕΚΤΡΟΜΗΧΑΝΟΛΟΓΙΚΩΝ ΕΡΓΩΝ ΕΚΣΥΓΧΡΟΝΙΣΜΟΥ ΚΑΙ ΑΝΑΒΑΘΜΙΣΗΣ ΤΩΝ ΕΓΚΑΤΑΣΤΑΣΕΩΝ ΤΗΣ ΜΑΡΙΝΑΣ ΖΕΑΣ	ΖΕΑΣ ΑΕ									
5	MOTOR OIL +ΘΕΜΕΛΙΩΣΗ ΚΑΙ STEEL STRUCTURE ΓΙΑ ΤΗΝ ΕΓΚΑΤΑΣΤΑΣΗ ELEVATOR ΣΤΟ PERFORMER. ΕΡΓΟ 4122	ΜΟΤΟΡ ΟΙΛ (ΕΛΛΑΣ) ΔΙΥΛΙΣΤΗΡΙΑ ΚΟΡΙΝΘΟΥ Α.Ε.	ΑΘΗΝΑ ΑΤΕ	2005	3.091.228	100,0%	3.091.228	3.058.081	33.147	3.024.462	ΜΟΤΟΡ ΟΙΛ
6	ΕΣΩΤ. ΔΙΑΣΚΕΥΗ ΚΑΤ/ΤΟΣ ΕΤΕ ΣΤΗ ΠΛΑΤΕΙΑ ΚΑΝΙΓΓΟΣ - ΟΙΚΟΔΟΜΙΚΑ ΕΓΚΑΤΑΣΤΑΣΕΙΣ ΜΕ ΚΛΙΜΑΤΙΣΜΟ	ΕΘΝΙΚΗ ΤΡΑΠΕΖΑ	ΑΘΗΝΑ ΑΤΕ	5/4/05 - 2/10/05	480.000	100,0%	480.000	378.080	101.920	342.478	ΑΘΗΝΑ
<b>ΣΥΝΟΛΟ Α2</b>					<b>37.465.298</b>		<b>37.465.298</b>	<b>36.650.930</b>	<b>814.368</b>	<b>36.185.370</b>	
<b>A.3</b>											
1	ΕΞΑΟΡΟΦΟΣ ΟΙΚΟΔΟΜΗ ΚΑΙ ΙΣΟΓΕΙΟ ΚΑΤΑΣΤΗΜΑ ΜΕΤΑ ΥΠΟΓΕΙΟΥ ΕΠΙ ΤΩΝ ΟΔΩΝ ΣΙΝΩΠΗΣ-ΑΡΧΙΜΗΔΟΥ-ΦΩΚΑ-ΧΡ. ΣΜΥΡΝΗΣ ΣΤΗ ΝΕΑ ΙΩΝΙΑ ΒΟΛΟΥ	ΑΘΗΝΑ Α.Τ.Ε.	ΑΘΗΝΑ ΑΤΕ	2003-2005	2.300.000	100,0%	2.300.000	892.989	1.407.011	892.989	ΒΟΛΟΣ
2	ΠΕΝΤΑΟΡΟΦΟΣ ΟΙΚΟΔΟΜΗ ΜΕΤΑ ΥΠΟΓΕΙΟΥ ΣΤΗΝ ΟΔΟ ΔΟΒΡΟΥΤΣΟΥ ΣΤΗ ΛΑΡΙΣΑ	ΑΘΗΝΑ Α.Τ.Ε.	ΑΘΗΝΑ ΑΤΕ	2005-2006	1.050.000	100,0%	1.050.000	298.650	751.350	298.650	ΛΑΡΙΣΑ
<b>ΣΥΝΟΛΟ Α3</b>					<b>3.350.000</b>		<b>3.350.000</b>	<b>1.191.639</b>	<b>2.158.361</b>	<b>1.191.639</b>	
<b>A.4</b>											
1	KHOR FAKKAN PORT EXPANSION	GOVERNMENT OF SHARJAH - SHARJAH PORTS AUTHORITY	ΑΘΗΝΑ ΑΤΕ	10/2004 - 6/2006	45.355.746	100,0%	45.355.746	24.775.552	20.580.194	27.211.110	KHOR FAKKAN
2	RAS AL KHAIMAH PORT DEVELOPMENT PHASE 1A	GOVERNMENT OF RAS AL KHAIMAH - DEPT.OF CUSTOMS & PORTS	ΑΘΗΝΑ ΑΤΕ	6/2005 - 4/2006	4.093.048	100,0%	4.093.048	1.084.562	3.008.486	1.253.877	RAS AL KHAIMAH
3	ΛΙΜΑΝΙ ΣΟΥΣΑ ΛΙΒΥΗΣ		ΑΘΗΝΑ ΑΤΕ	2000 - 2005	4.858.909	100,0%	4.858.909	4.678.000	180.909	4.761.730	ΛΙΒΥΗ
4	ΔΙΚΤΥΑ ΑΠΟΧΕΤΕΥΣΗΣ ΒΡΑΙΛΑ		ΑΘΗΝΑ ΑΤΕ	2004 - 2005	17.750.000	100,0%	17.750.000	4.760.252	12.989.748	3.523.215	ΡΟΥΜΑΝΙΑ
5	ENHANCEMENT WORKS IN	ROMANIAN	ΑΘΗΝΑ ΑΤΕ	5/2005-	7.653.981	100,0%	7.653.981	155.846	7.498.135	226.823	ΡΟΥΜΑΝΙΑ

Α/Α	ΕΡΓΑ	ΚΥΡΙΟΣ ΕΡΓΟΥ	ΑΝΑΔΟΧΟΣ	ΚΑΤΑΣΚΕΥΗ ΑΣΤΙΚΗ ΠΕΡΙΟΔΟΣ	ΕΚΤΙΜΩΜΕΝΗ ΑΞΙΑ ΕΡΓΟΥ	ΣΥΜΜΕΤΟΧΗ ΑΘΗΝΑ ΑΤΕ		ΕΚΤΕΛΕΣΜΕΝΗ ΕΡΓΑΣΙΑ ΑΘΗΝΑ ΑΤΕ ΕΩΣ 31/12/05	ΠΟΣΟ ΑΝΕΚΤΕΛΕΣΤΟΥ ΕΡΓΟΥ ΑΘΗΝΑ ΑΤΕ 31/12/05	ΠΙΣΤΟΠΟΙΗΘΕΝΤΑ	ΤΟΠΟΘΕΣΙΑ
						%	ΠΟΣΟ				
	CONSTANTA RAILWAY STATION	RIILWAY ORGANISATI ON		4/2008							
6	ΜΕΛΕΤΗ-ΚΑΤΑΣΚΕΥΗ ΑΓΩΓΩΝ ΕΚΒΟΛΗΣ ΤΩΝ ΒΙΟΛΟΓΙΚΩΝ ΚΑΘΑΡΙΣΜΩΝ ΜΟΝΑΔΑΣ ΒΟΡΕΙΑΣ CONSTANTZA ΚΑΙ ΝΟΤΙΑΣ ΕΦΟΡΙΕ	C.F.C.U. - ROMANIA	ΑΘΗΝΑ ΑΤΕ	3/2005 - 12/2006	18.859.446	100,0%	18.859.446	3.181.184	15.678.262	3.503.856	ΡΟΥΜΑΝΙΑ
<b>ΣΥΝΟΛΟ Α4</b>					<b>98.571.130</b>		<b>98.571.130</b>	<b>38.635.396</b>	<b>59.935.734</b>	<b>40.480.612</b>	
<b>ΣΥΝΟΛΟ ΕΡΓΩΝ ΕΚΤΕΛΟΥΜΕΝΩΝ 100% ΑΠΟ ΑΘΗΝΑ (Α1+Α2+Α3+Α4)</b>					<b>572.067.448</b>		<b>352.826.040</b>	<b>223.706.318</b>	<b>129.119.722</b>	<b>217.200.748</b>	
<b>B.</b>											
<b>B.1</b>											
1	ΜΕΛΕΤΗ - ΚΑΤΑΣΚΕΥΗ Β' ΦΑΣΗΣ ΒΙΟΛΟΓΙΚΟΥ ΚΑΘΑΡΙΣΜΟΥ ΛΥΜΑΤΩΝ ΨΥΤΤΑΛΕΙΑΣ	Υ.Π.Ε.ΧΩ.Δ.Ε., ΕΥΔΕ / ΑΕΛΜΠ	Κ/Ε ΘΕΜΕΛΙΟΔΟΜΗ ΑΕ-ΑΚΤΩΡ ΑΤΕ- ΑΘΗΝΑ ΑΤΕ- PASSAVANT ROEDIGER PRODUCTS GMBH-GIOVANNI PUTIGNANO & FIGLI SRL	2/12/98 - 30/9/07	188.899.910	26,67%	50.379.606	50.201.326	178.280	49.428.162	ΠΕΙΡΑΙΑΣ
2	ΕΓΝΑΤΙΑ ΟΔΟΣ : ΤΜΗΜΑ ΠΟΤΑΜΟΣ ΑΡΑΧΘΟΣ ΕΩΣ ΠΕΡΙΣΤΕΡΙ (2.4)	ΕΓΝΑΤΙΑ ΟΔΟΣ Α.Ε.	Κ/Ε ΤΕΡΝΑ ΑΕ- ΑΘΗΝΑ ΑΤΕ	30/8/01 - 31/5/05	39.248.288	37,50%	14.718.108	14.434.560	283.548	14.446.858	ΑΡΑΧΘΟΣ - ΠΕΡΙΣΤΕΡΙ
3	ΕΓΝΑΤΙΑ ΟΔΟΣ : ΤΜΗΜΑ ΙΩΑΝΝΙΝΑ - ΜΕΤΣΟΒΟ	ΕΓΝΑΤΙΑ ΟΔΟΣ Α.Ε.	Κ/Ε ΤΕΡΝΑ ΑΕ- ΑΘΗΝΑ ΑΤΕ		2.673.000	37,50%	1.002.375	935.225	67.150	893.812	ΙΩΑΝΝΙΝΑ- ΜΕΤΣΟΒΟ
4	ΑΝΑΒΑΘΜΙΣΗ & ΕΠΕΚΤΑΣΗ ΕΓΚ/ΣΗΣ ΕΠΕΞΕΡΓΑΣΙΑΣ ΛΥΜΑΤΩΝ ΙΩΑΝΝΙΝΩΝ	ΔΕΥΑ ΙΩΑΝΝΙΝΩΝ	Κ/Ε ΑΚΤΩΡ ΑΤΕ- ΑΘΗΝΑ ΑΤΕ- ΘΕΜΕΛΙΟΔΟΜΗ- PASSAVANT- ΠΕΡΙΒΑΛΛΟΝ	25/8/00 - 7/3/04	12.261.696	28,00%	3.433.275	3.334.496	98.779	3.433.275	ΙΩΑΝΝΙΝΑ
5	ΚΑΤΑΣΚΕΥΗ ΝΕΑΣ ΜΟΝΑΔΑΣ ΑΕΡΟΤΡΟΦΟΔΟΣΙΑΣ ΟΛΥΜΠΙC CATERING ΣΤΟ ΝΕΟ ΑΕΡΟΛΙΜΕΝΑ ΑΘΗΝΩΝ	ΟΛΥΜΠΙΑΚΗ ΑΕΡΟΠΟΡΙΑ	Κ/Ε ΘΕΜΕΛΙΟΔΟΜΗ- ΑΘΗΝΑ- ΚΟΡΟΝΤΖΗΣ	1999-2001	14.731.464	33,33%	4.909.997	4.899.218	10.779	4.559.997	ΣΠΑΤΑ ΑΤΤΙΚΗΣ
6	ΚΑΤΑΣΚΕΥΗ ΝΕΟΥ ΕΜΠΟΡΕΥΜΑΤΙΚΟΥ ΣΤΑΘΜΟΥ ΟΛΥΜΠΙΑΚΗΣ ΑΕΡΟΠΟΡΙΑΣ ΣΤΟ ΝΕΟ ΑΕΡΟΛΙΜΕΝΑ ΑΘΗΝΩΝ	ΟΛΥΜΠΙΑΚΗ ΑΕΡΟΠΟΡΙΑ	Κ/Ε ΑΘΗΝΑ- ΑΤΤΙΚΑΤ- ΘΕΜΕΛΙΟΔΟΜΗ	1999-2001	11.415.606	33,33%	3.804.821	3.800.579	4.243	3.637.821	ΣΠΑΤΑ ΑΤΤΙΚΗΣ
7	ΕΠΕΚΤΑΣΗ 6ΟΥ ΠΡΟΒΛΗΤΑ Ο.Λ.Θ. - ΦΑΣΗ Α1 - ΤΜΗΜΑ α	ΟΡΓΑΝΙΣΜΟΣ ΛΙΜΕΝΟΣ ΘΕΣΣΑΛΟΝΙΚ	Κ/Ε Τ.Ε. ΧΡ. ΚΩΝΣΤΑΝΤΙΝΙΔΗ Σ ΑΕ-ΕΔΡΑΣΗ	2/12/99 - 2/2/05	21.139.200	41,67%	8.808.000	592.196	8.215.804	1.169.936	ΘΕΣΣΑΛΟΝΙΚΗ

Α/Α	ΕΡΓΑ	ΚΥΡΙΟΣ ΕΡΓΟΥ	ΑΝΑΔΟΧΟΣ	ΚΑΤΑΣΚΕΥ ΑΣΤΙΚΗ ΠΕΡΙΟΔΟΣ	ΕΚΤΙΜΩΜΕΝΗ ΑΞΙΑ ΕΡΓΟΥ	ΣΥΜΜΕΤΟΧΗ ΑΘΗΝΑ ΑΤΕ		ΕΚΤΕΛΕΣΜΕΝΗ ΕΡΓΑΣΙΑ ΑΘΗΝΑ ΑΤΕ ΕΩΣ 31/12/05	ΠΟΣΟ ΑΝΕΚΤΕΛΕΣΤΟΥ ΕΡΓΟΥ ΑΘΗΝΑ ΑΤΕ 31/12/05	ΠΙΣΤΟΠΟΙΗΘΕΝΤΑ	ΤΟΠΟΘΕΣΙΑ
						%	ΠΟΣΟ				
		ΗΣ	ΨΑΛΛΙΔΑΣ ΑΕ- ΑΘΗΝΑ ΑΤΕ- ΘΕΜΕΛΙΟΔΟΜΗ ΑΕ								
8	ΟΛΥΜΠΙΑΚΟ ΚΕΝΤΡΟ ΡΑΔΙΟΤΗΛΕΟΡΑΣΗΣ (IBC) ΜΕ ΥΠΟΓΕΙΟ ΣΤΑΘΜΟ ΑΥΤΟΚΙΝΗΤΩΝ+ΛΕΙΤΟΥΡΓΙΑ	ΓΕΝΙΚΗ ΓΡΑΜΜΑΤΕΙΑ ΑΘΛΗΤΙΣΜΟΥ , ΕΥΔΕ/ΑΟΕΕ	Κ/Ξ ΑΚΤΩΡ ΑΤΕ- ΑΘΗΝΑ ΑΤΕ- ΕΜΠΕΔΟΣ ΑΕ	30/11/01 - 30/4/05	114.293.566	26,00%	29.716.327	29.715.768	559	27.347.879	ΑΘΗΝΑ
9	ΟΛΥΜΠΙΑΚΟ ΚΕΝΤΡΟ ΓΡΑΠΤΟΥ ΤΥΠΟΥ (Μ.Ρ.Σ.)	ΓΕΝΙΚΗ ΓΡΑΜΜΑΤΕΙΑ ΑΘΛΗΤΙΣΜΟΥ , ΕΥΔΕ/ΑΟΕΕ	Κ/Ξ ΜΗΧΑΝΙΚΗ ΑΕ-ΑΘΗΝΑ ΑΤΕ	5/11/01 - 12/8/04	56.493.110	50,00%	28.246.555	26.860.027	1.386.528	28.230.820	ΑΘΗΝΑ
10	ΚΑΤΑΣΚΕΥΗ ΟΛΥΜΠΙΑΚΟΥ ΚΕΝΤΡΟΥ ΙΣΤΙΟΠΛΟΙΑΣ (ΑΓΙΟΣ ΚΟΣΜΑΣ) - ΕΡΓΑ Β' ΦΑΣΗΣ	ΥΠΟΥΡΓΕΙΟ ΠΕ.ΧΩ.Δ.Ε. / Γ.Γ.Δ.Ε. ΕΥΔΕ/ΟΕ 2004	Κ/Ξ ΑΤΤΙΚΑΤ ΑΤΕ-ΑΘΗΝΑ ΑΤΕ	21/6/02 - 30/4/04	83.646.147	40,00%	33.458.459	32.991.667	466.792	33.288.459	ΑΘΗΝΑ
11	ΟΛΟΚΛΗΡΩΣΗ ΕΡΓΑΣΙΩΝ ΚΑΤΑΣΚΕΥΗΣ ΤΜΗΜΑΤΟΣ ΑΠΟ Χ.Θ. 1+800 ΕΩΣ 6+000 (ΔΙΑΣΤΑΥΡΩΣΗ ΜΕ ΑΝΑΤΟΛΙΚΗ ΠΑΡΑΚΑΜΨΗ ΛΑΡΙΣΑΣ) ΚΑΙ ΚΑΤΑΣΚΕΥΗ ΕΡΓΟΥ ΑΠΟΧΕΤΕΥΣΗΣ ΟΜΒΡΙΩΝ ΤΗΣ ΠΕΡΙΟΧΗΣ	ΠΕΡΙΦΕΡΕΙΑ ΘΕΣΣΑΛΙΑΣ/Δ ΙΕΥΘΥΝΣΗ ΔΗΜΟΣΙΩΝ ΕΡΓΩΝ Δ.Ε.Κ.Ε.	Κ/Ξ ΑΘΗΝΑ ΑΤΕ- ΕΡΓΟΑΣΦΑΛΤΙΚΗ -Γ. ΣΤΕΡΓΙΟΥΛΑΣ ΑΤΕ	30/12/02 - 30/6/05	3.199.861	50,00%	1.599.931	987.776	612.155	811.606	ΛΑΡΙΣΑ
12	ΛΕΙΤΟΥΡΓΙΑ ΚΑΙ ΣΥΝΤΗΡΗΣΗ ΤΩΝ ΕΓΚΑΤΑΣΤΑΣΕΩΝ ΤΗΣ Α' ΦΑΣΗΣ ΤΟΥ ΚΕΝΤΡΟΥ ΕΠΕΞΕΡΓΑΣΙΑΣ ΛΥΜΑΤΩΝ ΨΥΤΤΑΛΕΙΑΣ Α-403	ΕΤΑΙΡΕΙΑ ΥΔΡΕΥΣΗΣ ΚΑΙ ΑΠΟΧΕΤΕΥΣ ΗΣ ΠΡΩΤΕΥΟΥΣ ΑΣ	Κ/Ξ ΑΚΤΩΡ ΑΤΕ- ΘΕΜΕΛΙΟΔΟΜΗ ΑΕ-ΑΘΗΝΑ ΑΤΕ	28/2/03 - 28/2/05	23.463.855	33,33%	7.821.285	7.707.822	113.463	7.223.035	ΠΕΙΡΑΙΑΣ
13	ΕΓΝΑΤΙΑ ΟΔΟΣ : ΕΡΓΑΣΙΕΣ ΟΛΟΚΛΗΡΩΣΗΣ ΑΠΟ Α/Κ ΣΕΛΛΩΝ ΕΩΣ Α/Κ ΙΩΑΝΝΙΝΩΝ 1.2.2/3 - 1.3.1/2 - 2.1	ΕΓΝΑΤΙΑ ΟΔΟΣ Α.Ε.	ΚΑΤΑΣΚΕΥΑΣΤΙΚ Η Κ/Ξ ΜΟΧΛΟΣ ΑΕ--ΑΘΗΝΑ ΑΤΕ	17/7/02 - 30/6/05	47.031.890	50,00%	23.515.945	19.192.321	4.323.624	17.678.514	ΙΩΑΝΝΙΝΑ
14	ΑΙΣΘΗΤΙΚΗ ΕΝΟΠΙΟΗΣΗ ΤΟΥ ΟΛΥΜΠΙΑΚΟΥ ΑΘΛΗΤΙΚΟΥ ΚΕΝΤΡΟΥ ΤΗΣ ΑΘΗΝΑΣ (Ο.Α.Κ.Α.) : ΕΙΔΙΚΕΣ ΚΑΤΑΣΚΕΥΕΣ	Γ.Γ.Α., ΕΥΔΕ/ΑΟΕΕ	Κ/Ξ ΑΚΤΩΡ- ΑΘΗΝΑ- ΘΕΜΕΛΙΟΔΟΜΗ	4/11/02 - 15/7/04	189.000.000	29,00%	54.810.000	54.443.382	366.618	50.225.980	ΑΘΗΝΑ
15	ΥΠΗΡΕΣΙΕΣ ΔΙΑΜΟΡΦΩΣΗΣ ΚΑΙ ΕΝΣΩΜΑΤΩΣΗΣ ΕΙΔΙΚΩΝ ΕΦΑΡΜΟΓΩΝ ΣΤΟ ΧΩΡΟ ΤΟΥ ΟΑΚΑ	Γ.Γ.Α., ΕΥΔΕ/ΑΟΕΕ	Κ/Ξ ΑΚΤΩΡ- ΑΘΗΝΑ- ΘΕΜΕΛΙΟΔΟΜΗ	3/2004- 7/2004	14.445.734	21,10%	3.048.050	3.039.569	8.481	3.048.050	ΑΘΗΝΑ
16	ΝΕΟΣ ΛΙΜΕΝΑΣ ΗΓΟΥΜΕΝΙΤΣΑΣ	ΥΠΕΧΩΔΕ	Κ/Ξ ΑΘΗΝΑ ΑΤΕ -	20/5/96 -	44.562.302	50,00%	22.281.151	22.079.896	201.255	22.281.151	ΗΓΟΥΜΕΝΙΤΣΑ

Α/Α	ΕΡΓΑ	ΚΥΡΙΟΣ ΕΡΓΟΥ	ΑΝΑΔΟΧΟΣ	ΚΑΤΑΣΚΕΥΗ ΑΣΤΙΚΗ ΠΕΡΙΟΔΟΣ	ΕΚΤΙΜΩΜΕΝΗ ΑΞΙΑ ΕΡΓΟΥ	ΣΥΜΜΕΤΟΧΗ ΑΘΗΝΑ ΑΤΕ		ΕΚΤΕΛΕΣΜΕΝΗ ΕΡΓΑΣΙΑ ΑΘΗΝΑ ΑΤΕ ΕΩΣ 31/12/05	ΠΟΣΟ ΑΝΕΚΤΕΛΕΣΤΟΥ ΕΡΓΟΥ ΑΘΗΝΑ ΑΤΕ 31/12/05	ΠΙΣΤΟΠΟΙΗΘΕΝΤΑ	ΤΟΠΟΘΕΣΙΑ
						%	ΠΟΣΟ				
	Α'ΦΑΣΗ		FCC	30/3/03							
17	ΚΑΤΑΣΚΕΥΗ ΤΜΗΜΑΤΩΝ ΑΥΤΟΚΙΝΗΤΟΔΡΟΜΟΥ ΑΠΟ Α.Κ. ΘΕΡΜΟΠΥΛΩΝ ΜΕΧΡΙ ΝΕΑ ΚΟΙΤΗ ΣΠΕΡΧΕΙΟΥ (Χ.Θ. ΜΕΛΕΤΗΣ 18+000 ΕΩΣ Χ.Θ. 26+800) ΚΑΙ ΑΠΟ Α.Κ. ΡΟΔΙΤΣΑΣ ΜΕΧΡΙ Α.Κ. ΑΓ. ΜΑΡΙΝΑΣ (Χ.Θ. ΜΕΛΕΤΗΣ 3+500 ΕΩΣ Χ.Θ. 12+000), ΩΣ ΕΠΕΚΤΑΣΗ ΤΟΥ ΑΞΟΝΑ ΠΑΘΕ ΣΤΟ ΤΜΗΜΑ ΣΚΑΡΦΕΙΑ - ΛΑΜΙ	Υ.Π.Ε.ΧΩ.Δ.Ε./ Γ.Γ.Δ.Ε./ΕΥΔΕ -ΠΑΘΕ	Κ/Ξ ΑΘΗΝΑ ΑΤΕ - ΜΗΧΑΝΙΚΗ ΑΕ	18/3/05-18/3/08	78.130.000	50,00%	39.065.000	3.827.942	35.237.058	3.675.639	ΛΑΜΙΑ
18	ΟΛΟΚΛΗΡΩΣΗ ΝΟΜΑΡΧΙΑΚΟΥ ΓΕΝΙΚΟΥ ΝΟΣΟΚΟΜΕΙΟΥ ΒΟΛΟΥ: ΑΠΟΠΕΡΑΤΩΣΗ ΟΙΚΟΔΟΜΙΚΩΝ-Η/Μ ΕΡΓΑΣΙΩΝ ΚΑΙ ΤΜΗΜΑΤΟΣ ΠΕΡΙΒ.ΧΩΡΟΥ ΠΡΟΜΗΘΕΙΑ-ΕΓΚΑΤΑΣΤΑΣΗ ΙΑΤΡΙΚΟΥ ΚΑΙ ΞΕΝΟΔΟΧΕΙΑΚΟΥ ΕΞΟΠΛΙΣΜΟΥ	ΔΕΠΑΝΟΜ	ΑΘΗΝΑ ΑΤΕ	29/7-31/12/2005	8.080.808	99,00%	8.000.000	1.798.271	6.201.729	1.712.956	ΒΟΛΟΣ
19	ΝΕΑ ΓΡΑΜΜΟΛΟΓΙΑ ΣΤΑΘΜΟΥ ΘΗΣΕΙΟΥ	ΗΣΑΠ	ARCHIRODON / ΑΘΗΝΑ	2003	2.494.600	50,00%	1.247.300	1.121.294	126.006	1.247.300	ΘΗΣΕΙΟ
20	ΕΡΓΑΣΙΕΣ ΣΥΝΤΗΡΗΣΗΣ ΕΠΙΔΟΜΗΣ ΤΗΣ ΓΡΑΜΜΗΣ 1 ΤΟΥ ΗΣΑΠ	ΗΣΑΠ	ΑΘΗΝΑ / ARCHIRODON	2004	2.912.430	50,00%	1.456.215	1.357.479	98.735	1.456.215	ΠΕΙΡΑΙΑΣ-ΚΗΦΙΣΙΑ
21	ΚΑΤΑΣΚΕΥΗ ΚΤΙΡΙΑΚΩΝ ΕΓΚΑΤΑΣΤΑΣΕΩΝ ΣΥΝΤΗΡΗΣΗΣ ΤΡΟΧΑΙΟΥ ΥΛΙΚΟΥ ΟΣΕ ΣΤΟ ΘΡΙΑΣΙΟ	ΕΔΡΑΣΗ-EDRACO	ΕΔΡΑΣΗ ΨΑΛΛΙΔΑΣ ΑΤΕ - J&P ΑΒΑΞ ΑΕ - ΕΚΑΤ ΕΤΑΝ ΑΕ - ΑΤΟΜΟΝ ΑΕ - ΗΛΙΟΧΩΡΑ ΑΕ - ΑΘΗΝΑ ΑΤΕ	2003-2005	31.289.590	13,30%	4.161.515	4.073.355	88.161	4.161.515	ΘΡΙΑΣΙΟ
22	ΕΠΕΚΤΑΣΗ ΔΙΑΔΡΟΜΟΥ ΠΡΟΣΑΠΟΓΕΙΩΣΕΩΝ ΑΕΡΟΣΚΑΦΩΝ 10-28 (ΜΕΤΑ ΠΑΡΑΛΛΗΛΟΥ ΤΡΟΧΟΔΡΟΜΟΥ) ΚΡΑΤΙΚΟΥ ΑΕΡΟΛΙΜΕΝΑ ΘΕΣΣΑΛΟΝΙΚΗΣ 'ΜΑΚΕΔΟΝΙΑ'	Υ.Π.Ε.ΧΩ.Δ.Ε./ Γ.Γ.Δ.Ε./ΕΥΔΕ ΑΕΡΟΔΡ.Β.Ε ΛΛΑΔΟΣ	Κ/Ξ ΑΘΗΝΑ ΑΤΕ - ΑΚΤΩΡ ΑΤΕ	2006-2009	114.984.739	70,00%	80.489.317	0	80.489.317	0	ΘΕΣΣΑΛΟΝΙΚΗ
23	ΜΕΤΑΦΟΡΑ ΚΑΙ ΦΟΡΤΟΕΚΦΟΡΤΩΣΗ ΛΑΣΠΗΣ ΑΠΟ ΤΟ ΚΕΝΤΡΟ ΕΠΕΞΑΡΓΑΣΙΑΣ ΛΥΜΑΤΩΝ ΨΥΤΤΑΛΕΙΑΣ ΣΤΗ ΧΥΤΑ ΑΝΩ ΛΙΟΣΙΩΝ	ΕΥΔΑΠ	Κ/Ξ ΑΘΗΝΑ ΑΤΕ- ΑΚΤΩΡ ΑΤΕ	2005	662.730	50,00%	331.365	331.365	0	331.365	ΨΥΤΤΑΛΕΙΑ
<b>ΣΥΝΟΛΟ Β1</b>					<b>1.105.060.524</b>		<b>426.304.597</b>	<b>287.725.534</b>	<b>138.579.062</b>	<b>280.290.346</b>	
<b>B.2</b>											



Α/Α	ΕΡΓΑ	ΚΥΡΙΟΣ ΕΡΓΟΥ	ΑΝΑΔΟΧΟΣ	ΚΑΤΑΣΚΕΥΑΣΤΙΚΗ ΠΕΡΙΟΔΟΣ	ΕΚΤΙΜΩΜΕΝΗ ΑΞΙΑ ΕΡΓΟΥ	ΣΥΜΜΕΤΟΧΗ ΑΘΗΝΑ ΑΤΕ		ΕΚΤΕΛΕΣΜΕΝΗ ΕΡΓΑΣΙΑ ΑΘΗΝΑ ΑΤΕ ΕΩΣ 31/12/05	ΠΟΣΟ ΑΝΕΚΤΕΛΕΣΤΟΥ ΕΡΓΟΥ ΑΘΗΝΑ ΑΤΕ 31/12/05	ΠΙΣΤΟΠΟΙΗΘΕΝΤΑ	ΤΟΠΟΘΕΣΙΑ
						%	ΠΟΣΟ				
1	ΑΠΟΚΑΤΑΣΤΑΣΗ ΟΔΟΥ DN6 ΤΜΗΜΑ CΡΑΙΟΝΑ - ΔΡΟΒΕΤΑ ΤURNU SEVERIN, Χ.Θ. 268+390 - Χ.Θ. 298+000. ΣΥΜΒΑΣΗ 4R12	MINISTRY OF PUBLIC WORKS AND TRANSPORT S, NATIONAL ADMINISTRATION OF ROADS	ΠΡΟΟΔΕΥΤΙΚΗ ΑΤΕ-ΑΘΗΝΑ ΑΤΕ	2003 - 2005	18.794.058	35,00%	6.577.920	3.747.497	2.830.423	3.210.782	ΡΟΥΜΑΝΙΑ
ΣΥΝΟΛΟ Β2					18.794.058		6.577.920	3.747.497	2.830.423	3.210.782	
ΣΥΝΟΛΟ ΕΡΓΩΝ ΕΚΤΕΛΟΥΜΕΝΩΝ ΥΠΟ ΚΟΙΝΟΠΡΑΚΤΙΚΗ ΜΟΡΦΗ (Β1+Β2)					1.123.854.582		432.882.517	291.473.031	141.409.486	283.501.128	
ΓΕΝΙΚΟ ΣΥΝΟΛΟ ΕΡΓΩΝ (Α+Β)					1.695.922.030		785.708.557	515.179.349	270.529.208	500.701.876	

Οι ανωτέρω πίνακες συντάχθηκαν από την Εταιρεία και έχουν ελεγχθεί από τον κ. Γεώργιο Παρασκευόπουλο (Α.Μ.Σ.Ο.Ε.Λ.11851) της ελεγκτικής εταιρίας Grant Thornton A.E. Στην σχετική του βεβαίωση αναφέρει ότι: «Η παρούσα βεβαίωση αφορά τα οικονομικά στοιχεία που περιέχονται στην ανωτέρω κατάσταση των υπό εκτέλεση έργων την 31.12.2005. Η ευθύνη της σύνταξης της ανωτέρω κατάστασης βαρύνει την διοίκηση της εταιρείας ΑΘΗΝΑ ΑΤΕ. Η δική μας ευθύνη περιορίζεται στη διαπίστωση ότι τα οικονομικά μεγέθη που αναφέρονται στην ανωτέρω κατάσταση (με εξαίρεση την στήλη "πιστοποιηθέντα") προσδιορίστηκαν σύμφωνα με την μέθοδο της "ποσοστιαίας ολοκλήρωσης" όπως αυτή περιγράφεται στο πρότυπο 11 "Συμβάσεις κατασκευής έργων" των IFRS. Σε αντίθεση με τα προηγούμενα, η στήλη "Πιστοποιηθέντα" του παραπάνω πίνακα, προέκυψε σύμφωνα με τις σχετικές ανά έργο πιστοποιήσεις. Βασίζόμενοι στις προσυμφωνημένες διαδικασίες που διενεργήσαμε, βεβαιώνουμε ότι δεν υπέπεσαν στην αντίληψη μας στοιχεία που θα απαιτούσαν διαφοροποίηση των οικονομικών μεγεθών της ανωτέρω κατάστασης.».

Η ανωτέρω δήλωση περιλαμβάνεται στο παρόν συμπλήρωμα του ενημερωτικού δελτίου κατόπιν σχετικής συναίνεσης του ορκωτού ελεγκτή και είναι πιστή μεταφορά από την εν λόγω δήλωση του. Επίσης, τα έργα τα οποία έχει αναλάβει πρόσφατα η Εταιρεία τα οποία δεν αναγράφονται στο ανεκτέλεστο στις 31.12.2005 είναι τα εξής. Σημειώνεται ότι ο κατωτέρω πίνακας έχει συνταχθεί από την Εταιρεία και δεν έχει ελεγχθεί από ορκωτό ελεγκτή λογιστή.

Α/Α	ΕΡΓΑ	ΚΥΡΙΟΣ ΕΡΓΟΥ	ΑΝΑΔΟΧΟΣ	ΚΑΤΑΣΚΕΥΑΣΤΙΚΗ ΠΕΡΙΟΔΟΣ	ΕΚΤΙΜΩΜΕΝΗ ΑΞΙΑ ΕΡΓΟΥ	ΣΥΜΜΕΤΟΧΗ ΑΘΗΝΑ ΑΤΕ	
						%	ΠΟΣΟ
1	PLOT No 464 AL MAZAL ((G+4P+30Typ+HP)BUILDING	MAJED ABDULLAH ALOHALE	ΑΘΗΝΑ ΑΤΕ	3/2006-31/12/2007	6,281,000.00	100.00%	6,281,000.00
2	ΛΕΙΤΟΥΡΓΙΑ ΚΑΙ ΣΥΝΤΗΡΗΣΗ ΤΩΝ ΕΓΚΑΤΑΣΤΑΣΕΩΝ ΤΗΣ Α' ΦΑΣΗΣ ΤΟΥ ΚΕΝΤΡΟΥ ΕΠΕΞΕΡΓΑΣΙΑΣ ΛΥΜΑΤΩΝ ΨΥΤΤΑΛΕΙΑΣ Α' ΑΣΕ	ΕΥΔΑΠ	Κ/Ε ΑΘΗΝΑ-ΑΚΤΩΡ	27/1/2006-27/1/2008	22,611,574.86	50.00%	11,305,787.43
3	ΜΕΛΕΤΗ - ΚΑΤΑΣΚΕΥΗ ΜΟΝΑΔΑΣ ΞΗΡΑΝΣΗΣ ΙΛΥΟΣ ΚΕΝΤΡΟΥ ΕΠΕΞΕΡΓΑΣΙΑΣ ΛΥΜΑΤΩΝ ΨΥΤΤΑΛΕΙΑΣ	ΥΠΕΧΩΔΕ	Κ/Ε ΑΚΤΩΡ - ΑΘΗΝΑ	10/3/06-10/9/06	27,146,330.28	50.00%	13,573,165.14

### 1.5.2 Ανάλυση Κύκλου Εργασιών ανά Δραστηριότητα & Γεωγραφική Περιοχή

Στον πίνακα που ακολουθεί παρουσιάζεται η ανάλυση του κύκλου εργασιών της ΑΘΗΝΑ ΑΤΕ, σε ενοποιημένο επίπεδο, για την χρήση 2005 βάσει των Δ.Π.Χ.Π. Ο εν λόγω πίνακας έχει συνταχθεί από την Διοίκηση της Εταιρείας βάσει των Δ.Π.Χ.Π. και δεν έχει ελεγχθεί από ορκωτό ελεγκτή λογιστή.

<b>ΑΝΑΛΥΣΗ ΚΥΚΛΟΥ ΕΡΓΑΣΙΩΝ</b>	
(ποσά σε χιλ. €)	<b>2005</b>
<b>A. Έργα εκτελούμενα 100% από την Εταιρεία</b>	
<b>Εσωτερικού</b>	
Δημοσίου τομέα	31.515
Ιδιωτικού τομέα	7.607
<b>Εξωτερικού</b>	
Δημοσίου τομέα	37.779
Ιδιωτικού τομέα	3.795
<b>Σύνολο Α</b>	<b>80.696</b>
<b>B. Έργα εκτελούμενα από κοινοπραξίες</b>	
<b>Εσωτερικού</b>	
Δημοσίου τομέα	27.396
Ιδιωτικού τομέα	97
<b>Εξωτερικού</b>	
Δημοσίου τομέα	1.343
Ιδιωτικού τομέα	0
<b>Σύνολο Β</b>	<b>28.836</b>
<b>Γ. ΠΩΛΗΣΕΙΣ ΕΜΠΟΡΕΥΜΑΤΩΝ</b>	
<b>Εσωτερικού</b>	
Δημοσίου τομέα	0
Ιδιωτικού τομέα	4.174
<b>Σύνολο Γ</b>	<b>4.174</b>
<b>Δ. Λοιπές υπηρεσίες</b>	
<b>Εσωτερικού</b>	
Ιδιωτικού τομέα	1.375
<b>Εξωτερικού</b>	
Δημοσίου τομέα	0
Ιδιωτικού τομέα	82
<b>Σύνολο Δ</b>	<b>1.457</b>
<b>ΓΕΝΙΚΟ ΣΥΝΟΛΟ (Α+Β+Γ+Δ)</b>	<b>115.163</b>

Η διάκριση του κύκλου εργασιών της ΑΘΗΝΑ ΑΤΕ ανά δραστηριότητα ΣΤΑΚΟΔ κατά την χρήση 2005 σε ενοποιημένο επίπεδο βάσει των Δ.Π.Χ.Π., έχει ως εξής. Ο εν λόγω πίνακας έχει συνταχθεί από την Διοίκηση της Εταιρείας βάσει των Δ.Π.Χ.Π. και δεν έχει ελεγχθεί από ορκωτό ελεγκτή λογιστή.

ΑΝΑΛΥΣΗ ΕΝΟΠΟΙΗΜΕΝΟΥ ΚΥΚΛΟΥ ΕΡΓΑΣΙΩΝ ΒΑΣΕΙ ΔΠΧΠ (ΣΤΑΚΟΔ 03)		
ΠΕΡΙΓΡΑΦΗ		ΕΣΟΔΑ 2005
Κατασκευή κτιρίων & τεχνικών έργων Πολ.Μηχανικού	452.1	48.807.761,47
Κατασκευή αυτοκινητοδρόμων,οδών, αεροδρομίων	452.3	12.721.798,07
Κατασκευή υδραυλικών & λιμενικών έργων	452.4	44.981.793,76
Τοποθέτηση ηλεκτρικών καλωδιώσεων & εξοπλισμού	453.1	459.877,88
Υδραυλικές εγκαταστάσεις	453.3	2.325.079,13
Χονδρικό εμπόριο μηχανημάτων για κατασκευαστικά έργα	518.0	4.174.052,10
Δραστηριότητες παροχής τουριστικής βοήθειας	633.0	77.015,36
Δραστηριότητες άλλων γραφείων μεταφορών	634.0	102.646,04
Εκμίσθωση μηχ/των και εξοπλισμού κατασκευών	713.2	1.375.322,53
Δραστηριότητες μαρινών	926.9	137.572,44
<b>ΣΥΝΟΛΑ</b>		<b>115.162.918,78</b>

Με βάση το Ν. 3263/2004 μεταβλήθηκε ο τρόπος δημοπράτησης των Δημοσίων Έργων με κατάργηση του μαθηματικού τύπου που υπολόγιζε τον μειοδότη του κάθε έργου και αντικατάσταση με το μειοδοτικό σύστημα. Επίσης, με τον ίδιο νόμο μεταβλήθηκε το ποσοστό των παρεχόμενων εγγυήσεων καλής εκτέλεσης για κάθε έργο οι οποίες ανέρχονται πλέον μέχρι και 45% του αρχικού προϋπολογισμού του έργου. Η ψήφιση του συγκεκριμένου νόμου είχε ως αποτέλεσμα τη μη δημοπράτηση έργων για μεγάλο χρονικό διάστημα καθώς και τη δυσκολία των εταιριών για την παροχή των απαραίτητων εγγυήσεων (καλής εκτέλεσης) στους κυρίους των έργων. Οι παραπάνω παράγοντες επηρέασαν τη δυνατότητα της Εταιρίας στην ανάληψη και εκτέλεση νέων έργων κατά τη χρήση 2005.

Σημειώνεται ότι σύμφωνα με τη Διοίκηση της Εταιρίας κατά τη διάρκεια της χρήσης 2005 η δραστηριότητα και οι πωλήσεις του ομίλου ΑΘΗΝΑ δεν έχουν επηρεαστεί από έκτακτους παράγοντες πέρα από τους ανωτέρω.

## 1.6 ΕΜΠΡΑΓΜΑΤΑ ΒΑΡΗ

Επί των παγίων περιουσιακών στοιχείων της Εταιρίας δεν υφίστανται προσημειώσεις, υποθήκες ή άλλα βάρη.

Επί των ακινήτων της ΑΡΚΑΤ Α.Ε.Β.Ε. υφίσταται προσημείωση υποθήκης κατά και την 31/12/2005 ποσού ύψους € 1.586,94 χιλ. για εξασφάλιση τραπεζικού δανείου ποσού 895,15 χιλ. €.

## 1.7 ΕΠΕΝΔΥΣΕΙΣ ΟΜΙΛΟΥ «ΑΘΗΝΑ ΑΤΕ»

### 1.7.1 Επενδύσεις Χρήσης 2005

Στον πίνακα που ακολουθεί παρουσιάζονται οι επενδύσεις που πραγματοποίησε ο Όμιλος ΑΘΗΝΑ ΑΤΕ κατά την διάρκεια της χρήσης 2005:

## Επενδύσεις 2005

(σε χιλ. €)	2005
A. Ασώματες Ακινήτοποιήσεις	96,00
B. Ενσώματες Ακινήτοποιήσεις	
Οικόπεδα & Κτίρια	221,00
Μεταφορικά Μέσα & Μηχ/κος εξοπλισμός	3.739,00
Έπιπλα & Λοιπός Εξοπλισμός	488,00
<b>Σύνολο Ενσώματων Ακινήτοποιήσεων</b>	<b>4.544,00</b>
Γ. Συμμετοχές	460,00
<b>Σύνολο (A+B+Γ)</b>	<b>5.004,00</b>

Οι ασώματες ακινήτοποιήσεις ύψους 96 χιλ. € του ανωτέρω πίνακα αφορούν σε προσθήκες λογισμικών.

Οι ανωτέρω επενδύσεις σε Μεταφορικά μέσα και Μηχανολογικό Εξοπλισμό αφορούν κυρίως σε απόκτηση πλωτών μέσων και μηχανημάτων ειδικών για τεχνικά έργα της μητρικής εταιρείας τόσο στην Ελλάδα, όσο και στα Αραβικά Εμιράτα.

Οι επενδύσεις σε συμμετοχές του ανωτέρω πίνακα αφορούν κυρίως σε επενδύσεις της ΑΘΗΝΑ ΑΤΕ σε συγγενείς εταιρίες και πιο συγκεκριμένα, σε συμμετοχή στις αυξήσεις του μετοχικού κεφαλαίου των συγγενών επιχειρήσεων ΜΑΡΙΝΑ ΛΕΥΚΑΔΑΣ ΑΕ και ΝΕΟΣ ΥΠΟΓΕΙΟΣ ΣΤΑΘΜΟΣ ΑΥΤΟΚΙΝΗΤΩΝ ΟΛΠ.

## 1.8 ΟΡΓΑΝΩΤΙΚΗ ΔΙΑΡΘΡΩΣΗ

### 1.8.1 Ο Όμιλος ΑΘΗΝΑ ΑΤΕ

Ακολούθως παρατίθεται διάγραμμα με τις εταιρίες του Ομίλου «ΑΘΗΝΑ ΑΤΕ» την 31/12/2005:

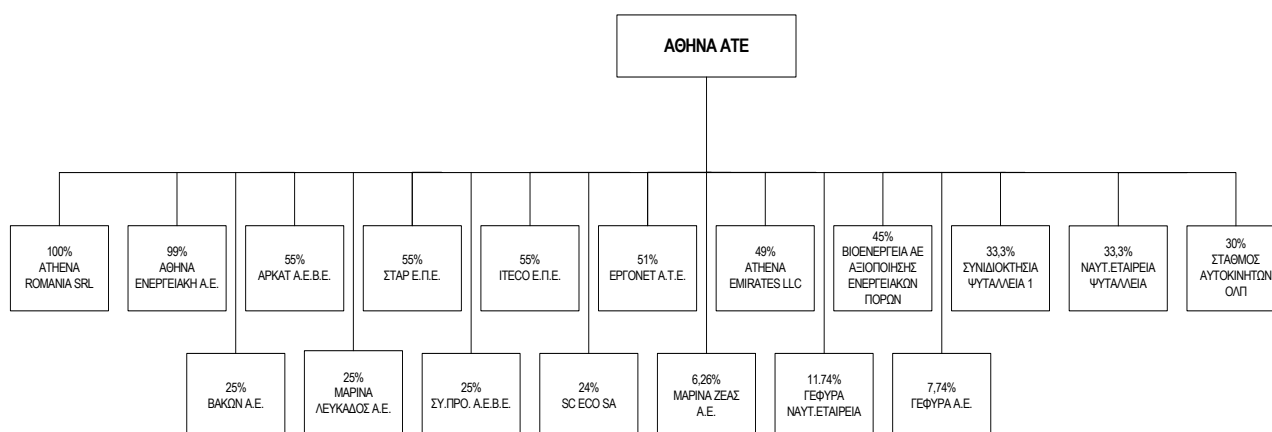

### 1.8.2 Θυγατρικές Εταιρίες της «ΑΘΗΝΑ ΑΤΕ»

Στο πίνακα που ακολουθεί παρουσιάζονται οι άμεσες και έμμεσες θυγατρικές εταιρίες της «ΑΘΗΝΑ ΑΤΕ», ως αυτές είχαν την 31/12/2005:

Θυγατρική Εταιρεία	Χώρα Σύστασης	Συμμετοχή	% Συμμετοχής	% Δικαιωμάτων Ψήφου
ARCAT ΑΕΒΕ	ΕΛΛΑΔΑ	Άμεση	55%	55%
ARCAT ΒΟΡΕΙΟΥ ΕΛΛΑΔΟΣ- Β. ΠΡΩΙΟΣ Α.Ε.Β.Ε.	ΕΛΛΑΔΑ	Έμμεση	33%	33%
ΙΤΕΚΟ Ε.Π.Ε.	ΕΛΛΑΔΑ	Άμεση	55%	55%
ΣΤΑΡ TRAVEL Ε.Π.Ε.	ΕΛΛΑΔΑ	Άμεση	55%	55%
ΑΘΗΝΑ ΕΝΕΡΓΕΙΑΚΗ Α.Ε.	ΕΛΛΑΔΑ	Άμεση	99%	99%
ATHENA ROMANIA CONSTRUCTION SRL	ΡΟΥΜΑΝΙΑ	Άμεση	100%	100%
ΕΡΓΟΝΕΤ Α.Τ.Ε.	ΕΛΛΑΔΑ	Άμεση	51%	51%

## 1.9 ΠΛΗΡΟΦΟΡΙΕΣ ΓΙΑ ΤΙΣ ΣΗΜΑΝΤΙΚΕΣ ΣΥΜΜΕΤΟΧΕΣ ΤΗΣ ΑΘΗΝΑ ΑΤΕ

Από τις συμμετοχές της «ΑΘΗΝΑ ΑΤΕ» που παρουσιάζονται στο διάγραμμα της ενότητας 1.8, οι άμεσες ή έμμεσες συμμετοχές του Εκδότη, με λογιστική αξία (book value) που να αντιπροσωπεύει τουλάχιστον 10% των ιδίων κεφαλαίων του Εκδότη ή να συμβάλλει κατά 10% τουλάχιστον στα καθαρά κέρδη ή ζημίες του Εκδότη ή στην περίπτωση του Ομίλου «ΑΘΗΝΑ ΑΤΕ» με λογιστική αξία (book value) που να αντιπροσωπεύει τουλάχιστον 10% της ενοποιημένης καθαρής θέσης ή να συμβάλλει κατά 10% τουλάχιστον στα ενοποιημένα καθαρά κέρδη ή ζημίες του Ομίλου, είναι σύμφωνα με Δήλωση του εκπροσώπου της Εταιρείας οι εξής εταιρίες:

### 1.9.1 Θυγατρικές Εταιρίες

#### 1.9.1.1 ΑΡΚΑΤ Α.Ε.Β.Ε.

Η εν λόγω εταιρεία παρουσιάζεται στην ενότητα 3.9.1.1 του Ενημερωτικού Δελτίου.

### 1.9.2 Εταιρίες λοιπού συμμετοχικού ενδιαφέροντος

#### 1.9.2.1 ΓΕΦΥΡΑ Α.Ε.

Η εν λόγω εταιρεία παρουσιάζεται στην ενότητα 3.9.2.1 του Ενημερωτικού Δελτίου.

### 1.9.3 Κοινοπραξίες που συμμετέχουν με ποσοστό άνω του 5% στον κύκλο εργασιών του Ομίλου ΑΘΗΝΑ (31/12/2005)

Ακολουθώς παρατίθεται πίνακας με τις Κοινοπραξίες που συμμετέχουν με ποσοστό άνω του 5% στον κύκλο εργασιών του Ομίλου ΑΘΗΝΑ την 31/12/2005.

ΑΝΑΛΥΤΙΚΗ ΚΑΤΑΣΤΑΣΗ ΚΟΙΝΟΠΡΑΞΙΩΝ ΠΟΥ ΣΥΜΜΕΤΕΧΟΥΝ ΜΕ ΠΟΣΟΣΤΟ ΜΕΓΑΛΥΤΕΡΟ ΤΟΥ 5% ΣΤΑ ΟΙΚΟΝΟΜΙΚΑ ΣΤΟΙΧΕΙΑ (Κύκλος Εργασιών) ΤΟΥ ΟΜΙΛΟΥ ΤΗΣ ΑΘΗΝΑΣ ΣΥΜΦΩΝΑ ΜΕ ΤΙΣ ΟΙΚΟΝΟΜΙΚΕΣ ΚΑΤΑΣΤΑΣΕΙΣ ΤΗΣ ΧΡΗΣΗΣ 2005					
ΟΝΟΜΑ ΚΟΙΝΟΠΡΑΞΙΑΣ	ΣΥΜ/ΧΗ ΑΘΗΝΑ	ΚΥΡΙΟΣ ΕΡΓΟΥ	ΠΕΡΙΟΔΟΣ ΚΑΤΑΣΚΕΥΗΣ	ΣΚΟΠΟΣ ΚΟΙΝΟΠΡΑΞΙΑΣ	ΑΞΙΑ ΣΥΜΜΕΤΟΧΗΣ ΣΤΟΝ ΚΥΚΛΟ ΕΡΓΑΣΙΩΝ ΤΟΥ ΟΜΙΛΟΥ
ΚΞ ΔΩΔΩΝΗ ΜΟΧΛΟΣ - ΑΘΗΝΑ	50%	ΕΓΝΑΤΙΑ ΟΔΟΣ ΑΕ	17/7/02-30/6/05	ΕΓΝΑΤΙΑ ΟΔΟΣ:ΕΡΓΑΣΙΕΣ ΟΛΟΚΛΗΡΩΣΗΣ ΑΠΟ Α/Κ ΣΕΛΛΩΝ ΕΩΣ Α/Κ ΙΩΑΝΝΙΝΩΝ 1.2.2/3-1.3.1/2-2.1	9.461.533,85
<b>ΓΕΝΙΚΟ ΣΥΝΟΛΟ</b>					<b>9.461.533,85</b>

Ο εν λόγω πίνακας έχει συνταχθεί από την Διοίκηση της Εταιρείας και έχει ελεγχθεί από τον κ. Γεώργιο Παρασκευόπουλο (Α.Μ.Σ.Ο.Ε.Λ.11851) της ελεγκτικής εταιρίας Grant Thornton Α.Ε., ειδικότερα η βεβαίωση του ορκωτού ελεγκτή λογιστή αναφέρει ότι:

«Η παρούσα βεβαίωση αφορά τα οικονομικά στοιχεία που περιέχονται στην ανωτέρω κατάσταση των κοινοπραγιών που συμμετέχουν με ποσοστό μεγαλύτερο του 5% στα οικονομικά στοιχεία (Κύκλος Εργασιών) του Ομίλου της ΑΘΗΝΑΣ ΑΤΕ σύμφωνα με τις οικονομικές καταστάσεις της χρήσης 2005. Η ευθύνη της σύνταξης της ανωτέρω κατάστασης βαρύνει την διοίκηση της εταιρείας ΑΘΗΝΑ ΑΤΕ. Η δική μας ευθύνη περιορίζεται στη διαπίστωση ότι τα οικονομικά μεγέθη που αναφέρονται στην ανωτέρω κατάσταση προκύπτουν από τις οικονομικές καταστάσεις των κοινοπραγιών. Βασίζομενοι στις προσυμφωνημένες

διαδικασίες που διενεργήσαμε, βεβαιώνουμε ότι δεν υπέπεσαν στην αντίληψη μας στοιχεία που θα απαιτούσαν διαφοροποίηση των οικονομικών μεγεθών της ανωτέρω κατάστασης.».

Η ανωτέρω δήλωση περιλαμβάνεται στο παρόν Συμπλήρωμα του Ενημερωτικού Δελτίου κατόπιν σχετικής συναίνεσης του ορκωτού ελεγκτή και είναι πιστή μεταφορά από την εν λόγω δήλωση του.

#### 1.9.3.1 Κοινοπραξία ΔΩΔΩΝΗ ΜΟΧΛΟΣ –ΑΘΗΝΑ

ΚΟΙΝΟΠΡΑΞΙΑ	ΔΩΔΩΝΗ ΜΟΧΛΟΣ ΑΕ - ΑΘΗΝΑ ΑΤΕ	
Συμβαλλόμενα Μέρη	ΜΟΧΛΟΣ ΑΕ	50%
	ΑΘΗΝΑ ΑΤΕ	50%
Ημερομηνία Σύστασης Κ/ξίας	15/5/2003	
Εκπροσώπηση	ΚΩΝ. ΛΥΡΙΓΚΟΣ - ΕΛ. ΣΑΡΤΑΜΠΑΚΟΣ	
Αντικείμενο, Υψος Σύμβασης	Έχει υπογραφεί η από 17/7/2002 Σύμβαση για την εκτέλεση του έργου : "ΕΓΝΑΤΙΑ ΟΔΟΣ : ΕΡΓΑΣΙΕΣ ΟΛΟΚΛΗΡΩΣΗΣ ΑΠΟ Α/Κ ΣΕΛΛΩΝ ΕΩΣ Α/Κ ΙΩΑΝΝΙΝΩΝ 1.2.2/3 - 1.3.1/2 - 2.1"	
	Ποσό Σύμβασης 47.030 Χιλ. €	
Διάρκεια	17/7/2002 - 31/10/2005	
Οικονομικά μεγέθη	σε χιλ.€	2005
	Αναπόσβεστα ενσώματα πάγια	234
	Βραχυπρόθεσμες υποχρεώσεις	8.127
	Σύνολο Παθητικού	8.127
	Κύκλος εργασιών	18.006
	Μικτά κέρδη	654
	Κέρδη πρό φόρων	483
	Κέρδη μετά από φόρους	329

### 1.10 ΑΠΟΛΟΓΙΣΤΙΚΕΣ ΠΛΗΡΟΦΟΡΙΕΣ ΔΡΑΣΤΗΡΙΟΤΗΤΑΣ ΟΜΙΛΟΥ ΑΘΗΝΑ ΧΡΗΣΗΣ 2005

Στο παρόν κεφάλαιο παρουσιάζονται χρηματοοικονομικές πληροφορίες για τα οικονομικά μεγέθη του Ομίλου ΑΘΗΝΑ, όπως αυτά προκύπτουν από τις Δημοσιευμένες Ενοποιημένες Οικονομικές Καταστάσεις της χρήσης 2005. Οι καταστάσεις αυτές συντάχθηκαν σύμφωνα με τα Διεθνή Πρότυπα Χρηματοοικονομικής Πληροφόρησης (Δ.Π.Χ.Π.) και έχουν ελεγχθεί από τον κ. Γεώργιο Παρασκευόπουλο (Α.Μ.Σ.Ο.Ε.Λ.11851) της ελεγκτικής εταιρίας Grant Thornton A.E.

Εκτός από τη μητρική εταιρία στις ενοποιημένες οικονομικές καταστάσεις περιλαμβάνεται με τη μέθοδο της ολικής ενοποίησης και οι κάτωθι θυγατρικές εταιρίες:

Επωνυμία	Έδρα	% Συμμετοχής	Σχέση που υπαγόρευσε την ενοποίηση
ARCAT A.E.B.E.	ΑΙΓΑΛΕΩ ΑΤΤΙΚΗΣ	55%	Το ποσοστό συμμετοχής
ARCAT ΒΟΡΕΙΟΥ ΕΛΛΑΔΟΣ - Β. ΠΡΩΙΟΣ Α.Ε.Β.Ε.	ΘΕΣΣΑΛΟΝΙΚΗ	33%	Έμμεση συμμετοχή μέσω της ARCAT A.E.B.E. (θυγατρική της ARCAT A.E.B.E.)
ΕΡΓΟΝΕΤ Α.Τ.Ε.	ΧΑΛΑΝΔΡΙ	51%	Το ποσοστό συμμετοχής
STAR TRAVEL Ε.Π.Ε.	ΚΑΛΛΙΘΕΑ	55%	Το ποσοστό συμμετοχής
ΙΤΕΚΟ Ε.Π.Ε.	ΚΑΛΛΙΘΕΑ	55%	Το ποσοστό συμμετοχής
ATHENA ROMANIA CONSTRUCTION SR	ΡΟΥΜΑΝΙΑ	100%	Το ποσοστό συμμετοχής
ΑΘΗΝΑ ΕΝΕΡΓΕΙΑΚΗ Α.Ε.	ΧΑΛΑΝΔΡΙ	99%	Το ποσοστό συμμετοχής

Πηγή: Δημοσιευμένες Ενοποιημένες Οικονομικές Καταστάσεις που συντάχθηκαν από την Αθηνά Α.Τ.Ε. βάσει των Δ.Π.Χ.Π. και έχουν ελεγχθεί από Ορκωτό Ελεγκτή-Λογιστή.

Οι εταιρείες ΙΤΕΚΟ ΕΠΕ, STAR TRAVEL ΕΠΕ, ATHENA ROMANIA CONSTRUCTION SRL, ΑΘΗΝΑ ΕΝΕΡΓΕΙΑΚΗ ΑΕ, ΕΡΓΟΝΕΤ ΑΤΕ, ενοποιήθηκαν για πρώτη φορά στην χρήση 2005.

Η συμμετοχή στην εταιρεία ALB METTEM ΕΠΕ διεγράφη στο σύνολο της στις οικονομικές καταστάσεις 31.12.2005 της μητρικής εταιρείας, καθώς δεν έχει περιουσιακά στοιχεία, υποχρεώσεις και οικονομική δραστηριότητα.

Η Διοίκηση της Εταιρείας έχει καταλήξει στο συμπέρασμα ότι οι οικονομικές καταστάσεις παρουσιάζουν ακριβοδίκαια την οικονομική θέση του Ομίλου, την χρηματοοικονομική απόδοση και τις ταμειακές ροές της 31/12/2005.

Στον κατωτέρω πίνακα παρατίθενται ορισμένα πληροφοριακά στοιχεία για τις εν λόγω εταιρείες:

Επωνυμία (σε €)	Χώρα Εγκατάστασης	Ενεργητικό 31.12.05	Υποχρεώσεις 31.12.05	Εσοδα 31.12.05	Αποτ/τα 31.12.05	Ποσοστό Συμμετοχής
ARCAT ΑΕΒΕ	Ελλάδα	6.997.819	4.165.312	3.132.137	31.014	55%
ARCAT ΒΟΡΕΙΟΥ ΕΛΛΑΔΟΣ (Έμμεση Συμμετοχή)	Ελλάδα	1.846.122	776.859	1.935.092	120.913	33%
ΙΤΕΚΟ ΕΠΕ	Ελλάδα	188.546	159.418	102.646	(8.155)	55%
STAR TRAVEL ΕΠΕ	Ελλάδα	112.381	95.462	196.571	(9.702)	55%
ΑΘΗΝΑ ΕΝΕΡΓΕΙΑΚΗ ΑΕ	Ελλάδα	57.525	-	-	(2.475)	99%
ATHENA ROMANIA CONSTRUCTION SR	Ρουμανία	194.367	61.203	82.267	(67.685)	100%
ΕΡΓΟΝΕΤ ΑΤΕ	Αλβανία	504.514	176.214	80.812	(51.700)	51%

Πηγή: Στοιχεία από την Αθηνά Α.Τ.Ε. και δεν έχουν ελεγχθεί από Ορκωτό Ελεγκτή-Λογιστή.

Διευκρινίζεται ότι οι εταιρείες του ανωτέρω πίνακα ελέγχονται από την ΑΘΗΝΑ ΑΤΕ.

Επίσης με την μέθοδο της αναλογικής ενοποίησης περιλαμβάνονται και οι κοινοπραξίες στις οποίες συμμετέχει ο Όμιλος και με τις οποίες προβαίνει σε κοινοπρακτική εκτέλεση έργων, οι οποίες είναι οι εξής:

**ΠΙΝΑΚΑΣ ΤΩΝ ΕΝΟΠΟΙΗΜΕΝΩΝ ΚΟΙΝΟΠΡΑΞΙΩΝ ΠΟΥ ΣΥΜΜΕΤΕΧΟΥΝ ΣΤΙΣ ΕΝΟΠΟΙΗΜΕΝΕΣ ΟΙΚΟΝΟΜΙΚΕΣ ΚΑΤΑΣΤΑΣΕΙΣ ΤΗΣ ΑΘΗΝΑ ΑΤΕ**

ΟΝΟΜΑ	ΕΔΡΑ	ΠΟΣΟΣΤΟ	ΟΝΟΜΑ	ΕΔΡΑ	ΠΟΣΟΣΤΟ
Κ/Ε ΑΘΗΝΑ - ΚΩΝΣΤΑΝΤΙΝΙΔΗΣ	ΑΘΗΝΑ	50,00%	Κ/Ε ΤΟΥΡΙΣΤΙΚΟΥ ΛΙΜΕΝΑ ΛΕΥΚΑΔΑΣ	ΑΘΗΝΑ	22,50%
Κ/Ε ΑΘΗΝΑ - FCC	ΑΘΗΝΑ	50,00%	Κ/Ε ΜΗΧΑΝΙΚΗ - ΑΘΗΝΑ (MPC)	ΑΘΗΝΑ	50,00%
Κ/Ε ΑΘΗΝΑ - ΑΡΧΙΜΗΔΗΣ (Ο/Π II)	ΑΘΗΝΑ	100,00%	Κ/Ε ΜΗΧΑΝΙΚΗ - ΑΒΑΞ - ΑΘΗΝΑ - ΜΟΧΛΟΣ	ΑΘΗΝΑ	15,54%
Κ/Ε ΑΘΗΝΑ - BARESEL - ΑΤΤΙΚΑΤ	ΑΘΗΝΑ	34,00%	Κ/Ε ΔΩΔΟΝΗ ΜΟΧΛΟΣ - ΑΘΗΝΑ	ΑΘΗΝΑ	50,00%
Κ/Ε ΑΘΗΝΑ - LAND & MARINE	ΑΘΗΝΑ	46,88%	Κ/Ε ΠΑΠΑΔΑΚΗΣ - ΑΘΗΝΑ (ΒΡΥΛΗΣΙΑ)	ΑΘΗΝΑ	50,00%
Κ/Ε ΑΘΗΝΑ - SINAMPROGETTI	ΑΘΗΝΑ	100,00%	Κ/ΕΙΑ 6ου ΠΡΟΒΛΗΤΑ ΟΛΘ - Α1	ΑΘΗΝΑ	41,67%
Κ/Ε ΑΘ. ΑΡΧΙΜ. ΑΤΤΙΚΑΤ (Ο/Π III)	ΑΘΗΝΑ	95,00%	Κ/Ε ΠΟΣΕΙΔΩΝ	ΑΘΗΝΑ	16,50%
Κ/Ε ΑΘΗΝΑ - ΑΡΧΙΜΗΔΗΣ (Ο/Π V)	ΑΘΗΝΑ	100,00%	Κ/Ε ΠΡΟΩΔΕΥΤΙΚΗ - ΑΘΗΝΑ (ΚΡΑΪΟΒΑ)	ΑΘΗΝΑ	35,00%
Κ/Ε ΑΘΗΝΑ - ΑΡΧΙΜΗΔΗΣ (Ο/Π I)	ΑΘΗΝΑ	100,00%	Κ/Ε ΤΕΡΝΑ - ΑΘΗΝΑ (ΑΡΑΧΘΟΣ-ΓΕΡΙΣΤΕΡΙ)	ΑΘΗΝΑ	37,50%
Κ/Ε ΑΘΗΝΑ - ΓΚΟΥΝΤΑΣ / ΣΤΗΛΩΤΟΠΟΥΛΟΣ	ΑΘΗΝΑ	95,00%	Κ/Ε ΚΩΝΙΔΗΣ - ΑΘΗΝΑ (ΑΓ. ΚΟΣΜΑΣ Α')	ΑΘΗΝΑ	50,00%
Κ/Ε ΑΘΗΝΑ - ΔΟΜΙΚΗ ΚΡΗΤΗΣ	ΑΘΗΝΑ	50,00%	Κ/Ε ΑΘΗΝΑ - ΡΟΥΤΣΗΣ (CAR TERMINAL)	ΑΘΗΝΑ	50,00%
Κ/Ε ΑΘΗΝΑ - ΕΡΓΟΑΣΦΑΛΤΙΚΗ	ΑΘΗΝΑ	50,00%	Κ/Ε ΑΚΤΩΡ-ΑΘΗΝΑ-ΘΕΜ. (ΚΑΛΑΤΡΑΒΑ)	ΑΘΗΝΑ	29,00%
Κ/Ε ΑΘ-ΘΕΜ. ΕΛ.ΤΕΧ. ΚΩΝ. ΤΣΑΜΠΡΑΣ	ΑΘΗΝΑ	25,00%	Κ/Ε ΑΘΗΝΑ - ΑΡΧΙΡΟΔΩΝ (ΗΞΑΓ)	ΑΘΗΝΑ	50,00%
Κ/Ε ΑΘ-ΕΛ.ΤΕΧΝ.-ΘΕΜ.ΠΑΣΣ.-ΠΕΡΙΒΑΛΛΟΝ	ΘΕΣΣΑΛΟΝΙΚΗ	28,00%	Κ/Ε ΑΝΕΤΕΡΣΗΣ ΚΤΙΡΙΩΝ ΟΣΕ ΣΤΟ ΘΡΙΑΣΙΟ	ΑΘΗΝΑ	13,30%
Κ/Ε ΑΘ.-ΘΕΜ.-ΕΛ.ΤΕΧ. - ΚΤΙΡΙΟ ΒΥΤΙΟΦΩΡΩΝ	ΑΘΗΝΑ	33,33%	Κ/Ε ΑΡΧΙΡΟΔΩΝ - ΑΘΗΝΑ (ΘΗΣΙΟ)	ΑΘΗΝΑ	50,00%
Κ/Ε ΠΥΛΑΜΩΝΑ	ΑΘΗΝΑ	19,60%	Κ/Ε ΑΚΤΩΡ-ΑΘΗΝΑ-ΘΕΜ. (ΧΛΟΟΤ.ΟΑΚΑ)	ΑΘΗΝΑ	21,10%
Κ/Ε ΑΘΗΝΑ - ΠΡΟΩΔΕΥΤΙΚΗ (ΚΟΡΑΒΙΑ)	ΑΘΗΝΑ	60,00%	Κ/Ε ΑΤΤΙΚΑΤ - ΑΘΗΝΑ (ΑΓ. ΚΟΣΜΑΣ)	ΑΘΗΝΑ	40,00%
Κ/Ε ΑΘΗΝΑ-ΚΩΝΣΤΑΝΤΙΝΙΔΗΣ (ΦΛΟΙΣΒΟΣ)	ΑΘΗΝΑ	66,67%	Κ/Ε ΕΡΕΤΒΟ - ΑΘΗΝΑ - ΡΟΥΤΣΗΣ	ΑΘΗΝΑ	25,00%
Κ/Ε ΑΚΤΩΡ - ΑΘΗΝΑ - ΕΜΠΕΔΟΣ (IBC)	ΑΘΗΝΑ	26,00%	Κ/Ε SEP GEFYRA	ΓΑΛΛΙΑ	7,74%
Κ/Ε ΑΝΑΠΛΑΣΕΩΝ-ΑΘΗΝΑ-ΑΦΟΙ ΣΟΥΡΛΑ	ΛΑΡΙΣΑ	17,00%	Κ/Ε ΣΥΝΔΙΟΚΤΗΣΙΑ ΨΥΤΤΑΛΕΙΑ	ΑΘΗΝΑ	33,33%
Κ/Ε ΑΘΗΝΑ - ΕΚΑΤ ΕΤΑΝ ΑΕ	ΑΘΗΝΑ	55,00%	Κ/Ε ΣΥΓΧΡΟΝΗ ΠΡΟΚΑΤΑΣΚΕΥΗ	ΑΘΗΝΑ	25,00%
Κ/Ε ΑΡΧΙΜΗΔΗΣ - ΑΘΗΝΑ (Ο/Π IV)	ΑΘΗΝΑ	100,00%	Κ/Ε ΠΑΝΤΕΧΝΙΚΗ - ΑΘΗΝΑ (ΚΟΣ)	ΑΘΗΝΑ	50,00%
Κ/Ε ΒΙΟΤΕΡ - ΑΘΗΝΑ	ΑΘΗΝΑ	50,00%	Κ/Ε ΑΘΗΝΑ-ΑΚΤΩΡ (ΠΟΤΙ)	ΑΘΗΝΑ	50,00%
Κ/Ε ΓΕΦΥΡΑ	ΑΘΗΝΑ	7,74%	ΨΥΤΤΑΛΕΙΑ ΝΑΥΤΙΚΗ ΕΤΑΙΡΙΑ	ΑΘΗΝΑ	33,33%
Κ/Ε ΑΘΗΝΑ-ΘΕΜ/ΜΗ ΑΤΤΙΚΑΤ (ΕΡΜΗΣ)	ΑΘΗΝΑ	33,33%	ΓΕΦΥΡΑ ΝΑΥΤΙΚΗ ΕΤΑΙΡΙΑ	ΑΘΗΝΑ	11,74%
Κ/Ε ΕΥΚΛΕΙΔΗΣ - ΘΕΜΕΛΗ - ΒΙΟΤΕΡ - ΑΘΗΝΑ	ΑΘΗΝΑ	100,00%	Κ/Ε ΑΚΤΩΡ - ΘΕΜ/ΜΗ - ΑΘΗΝΑ (Α380)	ΑΘΗΝΑ	33,33%
Κ/Ε ΘΕΜ/ΕΛ.ΤΕΧΝ.-ΑΘ.-ΠΑΣΣ.-GIOVANI	ΑΘΗΝΑ	26,67%	Κ/Ε ΑΚΤΩΡ-ΑΘΗΝΑ-ΕΜΠΕΔΟΣ (IBC)-ΣΥΝΤΗΡΗΣΗ	ΑΘΗΝΑ	26,00%
Κ/Ε ΑΚΤΩΡ - ΘΕΜ/ΜΗ - ΑΘΗΝΑ (Α403)	ΑΘΗΝΑ	33,33%	Κ/Ε ΤΕΡΝΑ - ΑΘΗΝΑ (ΙΩΑΝΝΙΝΑ - ΜΕΤΣΟΒΟ)	ΑΘΗΝΑ	37,50%
Κ/Ε ΘΕΜ/ΜΗ-ΑΘΗΝΑ-ΚΟΡΟΤΖΗΣ (ΙΚΑΡΟΣ)	ΑΘΗΝΑ	33,33%	Κ/Ε ΑΘΗΝΑ - ΜΗΧΑΝΙΚΗ (ΣΚΑΡΦΕΙΑ)	ΑΘΗΝΑ	50,00%
Κ/Ε ΑΘΗΝΑ - Κ.Ι.Σ. - ΤΕΡΝΑ (ΚΟΥΚΟΝΤΩΝΗ)	ΑΘΗΝΑ	33,33%	Κ/Ε ΑΘΗΝΑ-ΑΚΤΩΡ (ΛΑΣΤΗ)	ΑΘΗΝΑ	50,00%
Κ/Ε ΚΩΝ.-ΑΘ-ΕΛΠΑΣ-ΔΟΜΙΚΗ (ΑΓ. ΚΟΣ)	ΑΘΗΝΑ	25,00%	Κ/Ε ΑΘΗΝΑ - ΙΜΕΚ HELLAS AE	ΑΘΗΝΑ	99,00%
Κ/Ε ΤSO - ΑΡΧΙΡΟΔΩΝ - ΕΡΓΟΝΕΤ	ΑΘΗΝΑ	22,95%	ΕΜΜΕΣΗ ΣΥΜΜΕΤΟΧΗ		

Πηγή: Δημοσιευμένες Ενοποιημένες Οικονομικές Καταστάσεις που συντάχθηκαν από την Αθηνά Α.Τ.Ε. βάσει των Δ.Π.Χ.Π. και έχουν ελεγχθεί από Ορκωτό Ελεγκτή-Λογιστή.

Με τη μέθοδο της Καθαρής Θέσης ενοποιούνται οι παρακάτω συγγενείς εταιρείες:



Εταιρία	Χώρα Εγκατάστασης	Ενεργητικό	Υποχρεώσεις	Έσοδα	Κέρδη (Ζημίες)	Ποσοστό Συμμετοχής
MARINA ΛΕΥΚΑΔΑΣ Α.Ε.	Ελλάδα	14.609	6.186	1.410	(837)	25%
ΒΑΚΩΝ ΑΚ.Τ.ΚΤ. & Τ.Ε.	Ελλάδα	5.765	805	-	(12)	25%
ΣΥ.ΠΡΟ ΑΒΕΕ	Ελλάδα	5.077	2.157	3.172	595	25%
ΒΙΟΕΝΕΡΓΕΙΑ Α.Ε. ΑΞΙΟΠΟΙΗΣΗΣ ΕΝΕΡΓΕΙΑΚΩΝ ΠΟΡΩΝ	Ελλάδα	170	18	-	(5)	45%
ATHENA EMIRATES LLC	Αραβικά Εμιράτα	2.145	2.131	363	-	49%
ΝΕΟΣ ΥΠΟΓ.ΣΤ.ΑΘΜΟΣ ΑΥΤ.ΟΛΠ ΑΕ	Ελλάδα	8.807	7.045	406	(549)	30%
SC ECO SA	Ρουμανία	-	-	-	-	24%*

\* Πρόκειται για εταιρεία του εξωτερικού, η οποία δεν έχει σημαντική δραστηριότητα και για την οποία μέχρι τη σύνταξη του παρόντος ενημερωτικού δεν υπήρχαν διαθέσιμα οικονομικά στοιχεία.

Πηγή: Δημοσιευμένες Ενοποιημένες Οικονομικές Καταστάσεις που συντάχθηκαν από την Αθηνά Α.Τ.Ε. βάσει των Δ.Π.Χ.Π. και έχουν ελεγχθεί από Ορκωτό Ελεγκτή-Λογιστή.

#### 1.10.1 Χρηματοοικονομικές Πληροφορίες Ενοποιημένων Αποτελεσμάτων της χρήσης 2005

Στον πίνακα που ακολουθεί παρουσιάζονται οι χρηματοοικονομικές πληροφορίες που αφορούν τις δημοσιευμένες οικονομικές καταστάσεις της χρήσης 2005:

<b>ΑΠΟΤΕΛΕΣΜΑΤΑ ΧΡΗΣΗΣ</b>		
(σε χιλ. ευρώ)	<b>2004</b>	<b>2005</b>
Συνολικός Κύκλος Εργασιών	186.728	115.163
Μείον: Κόστος Πωλήσεων	(171.920)	(117.120)
<b>Μικτό Αποτέλεσμα</b>	<b>14.809</b>	<b>(1.957)</b>
% επί του κύκλου εργασιών	7,9%	-1,7%
Πλέον: Άλλα Έσοδα Εκμεταλλεύσεως	908	1.207
Μείον: Έξοδα Διοικητικής Λειτουργίας	(7.369)	(7.182)
Μείον: Έξοδα Διάθεσης	(397)	(444)
Μείον: Άλλα Έξοδα Εκμετάλλευσης	(1.679)	(2.734)
<b>Σύνολο Εξόδων</b>	<b>(8.537)</b>	<b>(9.153)</b>
% επί του κύκλου εργασιών	-4,6%	-7,9%
<b>Αποτελέσματα Προ Φόρων Χρηματοδοτικών και επενδυτικών</b>		
<b>Αποτελεσμάτων</b>	<b>6.271</b>	<b>(11.110)</b>
% επί του κύκλου εργασιών	3,4%	-9,6%
Μείον: Χρηματοοικονομικά Έξοδα	(1.752)	(2.770)
Πλέον: Χρηματοοικονομικά Έσοδα	2.544	2.340
Πλέον: Άλλα Χρηματοοικονομικά Αποτελέσματα	16	(92)
Πλέον: Έσοδα από κοινοπρακτική εκτέλεση έργων	(0)	(0)
Ζημιές από αποτίμηση επενδύσεων	-	(86)
Αναλογία Αποτελέσματος συγγενών επιχειρήσεων	58	(450)
Έσοδα από μερίσματα	-	-
<b>Ζημιές (Κέρδη) προ φόρων</b>	<b>7.137</b>	<b>(12.168)</b>
% επί του κύκλου εργασιών	3,8%	-10,6%
Μείον: Φόρος Εισοδήματος	(5.831)	(192)
<b>Ζημιές (Κέρδη) μετά από φόρους</b>	<b>1.306</b>	<b>(12.361)</b>
% επί του κύκλου εργασιών	0,7%	-10,7%
Μείον: Δικαιώματα Μειοψηφίας	132	33
<b>Κέρδη μετά από Φόρους &amp; Δικαιώματα Μειοψηφίας</b>	<b>1.174</b>	<b>(12.394)</b>
% επί του κύκλου εργασιών	0,63%	-10,76%
Πηγή: Δημοσιευμένες Ενοποιημένες Οικονομικές Καταστάσεις που συντάχθηκαν από την Αθηνά Α.Τ.Ε. βάσει των Δ.Π.Χ.Π. και έχουν ελεγχθεί από Ορκωτό Ελεγκτή-Λογιστή.		

#### 1.10.2 Εξέλιξη Κύκλου Εργασιών - Αποτελεσμάτων Ομίλου

##### **ΚΥΚΛΟΣ ΕΡΓΑΣΙΩΝ**

Οι πωλήσεις του Ομίλου της περιόδου 1.1 – 31.12.2005 παρουσίασαν μείωση της τάξης του 38,3% σε σχέση με την αντίστοιχη περίοδο του 2004, κυρίως λόγω της μείωσης κατά 67,3% των εσόδων κοινοπραξιών από εκτέλεση συμβάσεων κατασκευής έργων, και στη μείωση κατά 11,4% των εσόδων από εκτέλεση συμβάσεων κατασκευής έργων. Οι εν λόγω μειώσεις οφείλονται κυρίως α) στην μη ανάληψη νέων έργων λόγω της

αλλαγής του τρόπου δημοπράτησης έργων (μειοδοσία / μαθηματικός τύπος) βάσει του Ν. 3263/2004 και β) στο γεγονός ότι κατά τη χρήση 2004 μεγάλο μέρος του κύκλου εργασιών και των αποτελεσμάτων χρήσης προερχόταν από την εκτέλεση των ολυμπιακών έργων τα οποία αποπερατώθηκαν εντός του 2004 και η Εταιρεία δεν μπόρεσε να αναπληρώσει τα έσοδα αυτά από νέα έργα.

Στον πίνακα που ακολουθεί παρουσιάζεται η ανάλυση της δραστηριότητας του Ομίλου 01.01 – 31.12.2004 και 01.01 – 31.12.2005:

<b>ΚΥΚΛΟΣ ΕΡΓΑΣΙΩΝ</b>		
(ποσά σε χιλ. ευρώ)	<b>2004</b>	<b>2005</b>
Έσοδα από εκτέλεση συμβάσεων κατασκευής έργων	89.217	79.021
Έσοδα κοινοπραγιών από εκτέλεση συμβάσεων κατασκευής έργων	88.085	28.836
Έσοδα από πώληση οικοδομών	657	1.675
Έσοδα από εμπορία	4.468	4.174
Έσοδα από πωλήσεις προϊόντων	-	-
Έσοδα από λοιπές παροχές υπηρεσιών	4.220	1.369
Πωλήσεις άχρηστου υλικού και λοιπών αποθεμάτων	82	88
<b>ΓΕΝΙΚΟ ΣΥΝΟΛΟ ΚΥΚΛΟΥ ΕΡΓΑΣΙΩΝ</b>	<b>186.728</b>	<b>115.163</b>

Πηγή: Δημοσιευμένες Ενοποιημένες Οικονομικές Καταστάσεις που συντάχθηκαν από την Αθηνά Α.Τ.Ε. βάσει των Δ.Π.Χ.Π. και έχουν ελεγχθεί από Ορκωτό Ελεγκτή-Λογιστή.

#### **ΚΟΣΤΟΣ ΠΩΛΗΘΕΝΤΩΝ**

Το κόστος πωλήσεων κατά την περίοδο 1.1 – 31.12.2005 παρουσίασε μείωση της τάξης του 31,9% σε σχέση με την αντίστοιχη περίοδο του 2004, κυρίως λόγω της μείωσης κατά 64,3% του κόστους πωλήσεων των κοινοπραγιών η οποία οφείλεται στην ολοκλήρωση του κυριότερου όγκου των εκτελεσθέντων έργων και της μείωσης κατά 17,7% στις αμοιβές και έξοδα τρίτων.

Στον πίνακα που ακολουθεί παρουσιάζεται η ανάλυση του κόστους πωλήσεων για την περίοδο 01.01 – 31.12.2005 καθώς και την αντίστοιχη περίοδο του 2004:

<b>ΚΟΣΤΟΣ ΠΩΛΗΣΕΩΝ</b>		
(ποσά σε χιλ. ευρώ)	<b>2004</b>	<b>2005</b>
Αμοιβές και έξοδα εργαζομένων	22.311	19.709
Συνταξιοδοτικές παροχές	203	52
Αμοιβές και έξοδα τρίτων	33.739	27.756
Λοιπές παροχές τρίτων	6.017	10.069
Φόροι και τέλη	893	1.071
Λοιπά διάφορα έξοδα	2.891	3.361
Προμήθειες εγγυητικών επιστολών έργων	738	1.011
Αποσβέσεις παγίων	3.737	4.982
Κόστος αποθεμάτων αναγνωρισμένο ως έξοδο	26.194	22.287
Κόστος πωληθέντων κοινοπραγιών	75.198	26.821
<b>Σύνολο</b>	<b>171.920</b>	<b>117.120</b>

Πηγή: Δημοσιευμένες Ενοποιημένες Οικονομικές Καταστάσεις που συντάχθηκαν από την Αθηνά Α.Τ.Ε. βάσει των Δ.Π.Χ.Π. και έχουν ελεγχθεί από Ορκωτό Ελεγκτή-Λογιστή.

## Έξοδα Διάθεσης

Ο λογαριασμός «Έξοδα Διάθεσης» σε ενοποιημένη βάση ανήλθε σε € 444 χιλ. την περίοδο 01.01 – 31.12.2005 έναντι € 397 χιλ. την αντίστοιχη περίοδο του 2004. Η εν λόγω αύξηση της τάξης του 12,1% σε σχέση με την 31.12.2004, οφείλεται κυρίως στην αύξηση των αμοιβών και εξόδων των εργαζομένων. Η αύξηση των αμοιβών και εξόδων των εργαζομένων οφείλεται στην αύξηση του προσωπικού των θυγατρικών ΑΡΚΑΤ Α.Ε.Β.Ε. και ΑΡΚΑΤ Β.Ε. – Β. ΠΡΩΪΟΣ Α.Ε.Β.Ε. Στον πίνακα που ακολουθεί παρουσιάζεται η ανάλυση των εξόδων πωλήσεων για την περίοδο 1.1 – 31.12.2005 σε σχέση με την αντίστοιχη περίοδο του 2004:

ΕΞΟΔΑ ΔΙΑΘΕΣΗΣ	2004	2005
(σε χιλ. ευρώ)		
Αμοιβές και έξοδα εργαζομένων	284	317
Συνταξιοδοτικές παροχές	3	3
Αμοιβές και έξοδα τρίτων	-	-
Λοιπές παροχές τρίτων	25	35
Φόροι και τέλη	1	1
Λοιπά διάφορα έξοδα	79	84
Αποσβέσεις	4	5
<b>ΣΥΝΟΛΟ</b>	<b>397</b>	<b>444</b>

Πηγή: Δημοσιευμένες Ενοποιημένες Οικονομικές Καταστάσεις που συντάχθηκαν από την Αθηνά Α.Τ.Ε. βάσει των Δ.Π.Χ.Π. και έχουν ελεγχθεί από Ορκωτό Ελεγκτή-Λογιστή.

## Έξοδα Διοίκησης

Ο λογαριασμός «Έξοδα διοίκησης» ανήλθε σε € 7.182 χιλ. την περίοδο 01.01 – 31.12.2005 και προήλθε κατά € 6.443 χιλ. από την Εκδότρια Εταιρία, κατά € 407 χιλ. από την ΑΡΚΑΤ Α.Ε.Β.Ε., κατά € 225 χιλ. από την ΑΡΚΑΤ Β.Ε. – Β. ΠΡΩΪΟΣ Α.Ε.Β.Ε. και κατά € 107 χιλ. από τις υπόλοιπες ενοποιούμενες θυγατρικές. Ο εν λόγω λογαριασμός παρουσίασε μείωση της τάξης του 2,5% την 31.12.2005 σε σχέση με την αντίστοιχη περίοδο του 2004, η οποία οφείλεται κυρίως στην μείωση των αμοιβών και εξόδων τρίτων. Στον πίνακα που ακολουθεί παρουσιάζεται η ανάλυση των εξόδων διοίκησης για την περίοδο 1.1 – 31.12.2005 σε σχέση με την αντίστοιχη περίοδο του 2004:

ΕΞΟΔΑ ΔΙΟΙΚΗΣΗΣ	2004	2005
(σε χιλ. ευρώ)		
Αμοιβές και έξοδα εργαζομένων	1.260	1.125
Συνταξιοδοτικές παροχές	1	1
Αμοιβές και έξοδα τρίτων	1.020	800
Λοιπές παροχές τρίτων	1.424	1.295
Φόροι και τέλη	117	115
Λοιπά διάφορα έξοδα	1.089	986
Αποσβέσεις	2.458	2.859
<b>ΣΥΝΟΛΟ</b>	<b>7.369</b>	<b>7.182</b>

Πηγή: Δημοσιευμένες Ενοποιημένες Οικονομικές Καταστάσεις που συντάχθηκαν από την Αθηνά Α.Τ.Ε. βάσει των Δ.Π.Χ.Π. και έχουν ελεγχθεί από Ορκωτό Ελεγκτή-Λογιστή.

Τα λειτουργικά έξοδα του Ομίλου ως ποσοστό επί των συνολικών πωλήσεων αυξήθηκαν σε 7,9% την περίοδο 1.1 – 31.12.2005 συγκριτικά με 4,6% την αντίστοιχη περίοδο του 2004.

## ΛΟΙΠΑ ΈΣΟΔΑ – ΈΞΟΔΑ (ΚΑΘΑΡΑ)

Τα λοιπά έσοδα – έξοδα (καθαρά) διαμορφώθηκαν σε € -1.527 χιλ. την περίοδο 01.01 – 31.12.2005 έναντι € - 771 χιλ. την αντίστοιχη περίοδο του 2004. Το γεγονός αυτό οφείλεται κυρίως στην ζημία από πώληση παγίων Κοινοπραξιών λόγω περατώσεων των έργων τους κατά την περίοδο 01.01. – 31.12.2005, στην καταβολή αυξημένων προστίμων και προσαυξήσεων σε ασφαλιστικά ταμεία στη χρήση 2006, καθώς και στην καταβολή αποζημίωσης ύψους 363 χιλ. € στην οικογένεια του θανόντος κ. Σμαρλαμάκη (βλ. ενότητα 3.16 του Ενημερωτικού Δελτίου). Η ανάλυση των λοιπών εσόδων – εξόδων παρατίθεται στον ακόλουθο πίνακα:

<b>ΛΟΙΠΑ ΕΣΟΔΑ / ΕΞΟΔΑ ΕΚΜΕΤΑΛΛΕΥΣΗΣ</b>		
<b>Άλλα λειτουργικά έσοδα</b>	<b>2004</b>	<b>2005</b>
Αποσβέσεις ληφθέντων επιχορηγήσεων	(9)	-
Έσοδα από Επιδοτήσεις	27	-
Έσοδα από Ενοίκια	63	172
Κέρδος πώλησης με επαναμίσθωση (sale & leaseback)	283	128
Κέρδη από πώληση παγίων	272	558
Λοιπά λειτουργικά έσοδα	272	165
Άλλα έσοδα κοινοπραξιών	-	184
<b>Σύνολο</b>	<b>908</b>	<b>1.207</b>
<b>Άλλα λειτουργικά έξοδα</b>		
Ζημία από πώληση παγίων	173	315
Λοιπά	391	984
Φορολογικά πρόστιμα και προσαυξήσεις	24	4
Προβλέψεις για επισφαλείς απαιτήσεις	1.090	1.430
<b>Σύνολο</b>	<b>1.679</b>	<b>2.734</b>

Πηγή: Δημοσιευμένες Ενοποιημένες Οικονομικές Καταστάσεις που συντάχθηκαν από την Αθηνά Α.Τ.Ε. βάσει των Δ.Π.Χ.Π.

## ΧΡΗΜΑΤΟΟΙΚΟΝΟΜΙΚΑ ΑΠΟΤΕΛΕΣΜΑΤΑ

Στην ακόλουθο πίνακα παρουσιάζεται η ανάλυση των χρηματοοικονομικών αποτελεσμάτων (εσόδων – εξόδων) του Ομίλου για την περίοδο 1.1 – 31.12.2005 σε σχέση με την αντίστοιχη περίοδο του 2004:

<b>ΧΡΗΜΑΤΟΟΙΚΟΝΟΜΙΚΑ ΑΠΟΤΕΛΕΣΜΑΤΑ</b>	<b>2004</b>	<b>2005</b>
<b>Χρηματοοικονομικά Έσοδα</b>		
Καταθέσεις Τραπεζών	30	25
Τόκοι από λοιπές απαιτήσεις	1.876	2.271
Αναλογιστικό έσοδο πρόβλεψης συνταξιοδότησης	53	5
Έσοδα τόκων κοινοπραξιών	112	40
Έσοδα από μερίσματα & Χρεόγραφα	473	
<b>Σύνολο</b>	<b>2.544</b>	<b>2.340</b>
<b>Χρηματοοικονομικά Έξοδα</b>		
Προεξόφληση Υποχρεώσεων παροχών προσωπικού λόγω εξόδου από την υπηρεσία	22	17
Τραπεζικά δάνεια	1.648	2.678
Χρηματοδοτικές Μισθώσεις	37	53
Λοιπά Τραπεζικά Έξοδα	46	21
<b>Σύνολο</b>	<b>1.752</b>	<b>2.770</b>
<b>Άλλα Χρηματοοικονομικά Αποτελέσματα</b>		
Συναλλαγματικές διαφορές	16	(92)
<b>Σύνολο</b>	<b>16</b>	<b>(92)</b>

Πηγή: Δημοσιευμένες Ενοποιημένες Οικονομικές Καταστάσεις που συντάχθηκαν από την Αθηνά Α.Τ.Ε. βάσει των Δ.Π.Χ.Π.

Οι τόκοι από λοιπές απαιτήσεις του ανωτέρω πίνακα αφορούν στο σύνολο τους στους τόκους που προκύπτουν από την υπ' αριθμό 21/2005 απόφαση του Διαιτητικού Δικαστηρίου κατά των βασικών μετόχων της πρώην ΤΕΧΝΙΚΗΣ ΕΝΩΣΗΣ Α.Ε. (βλ. περαιτέρω λεπτομέρειες στην ενότητα 3.16 «Δικαστικές και Διαιτητικές Διαδικασίες» του Ενημερωτικού Δελτίου).

Το σύνολο των χρηματοοικονομικών εξόδων την 31.12.2005 ανήλθε σε € 2.770 χιλ. και προήλθε κατά € 2.547 χιλ. από την μητρική εταιρία, κατά € 208 χιλ. από την ΑΡΚΑΤ Α.Ε.Β.Ε., και κατά € 0,1 χιλ. από την ΕΡΓΟΝΕΤ. Η αύξηση που παρατηρείται το διάστημα 01.01. – 31.12.2005 έναντι της αντίστοιχης περιόδου του 2004 οφείλεται κυρίως στην αύξηση των βραχυπρόθεσμων δανείων που έχει συνάψει η Εταιρία το αντίστοιχο διάστημα.

Το σύνολο των χρηματοοικονομικών εσόδων την 31.12.2005 ανήλθε σε € 2.340 χιλ. και προήλθε κατά € 2.291 χιλ. από την μητρική εταιρία, κατά € 9 χιλ. από την ΑΡΚΑΤ Α.Ε.Β.Ε., και κατά € 0,05 χιλ. από την ΕΡΓΟΝΕΤ.

#### **ΖΗΜΙΕΣ ΑΠΟ ΑΠΟΤΙΜΗΣΗ ΕΠΕΝΔΥΣΕΩΝ**

Σε επίπεδο ομίλου το ποσό της ζημιάς από αποτίμηση επενδύσεων ανέρχεται σε € 86 χιλ. κατά την περίοδο 1.1 – 31.12.05 και αφορά την ζημιά που προέκυψε από την ενοποίηση, για πρώτη φορά στην χρήση 2005, των εταιρειών STAR TRAVEL, ΙΤΕΚΟ ΕΠΕ, ΑΘΗΝΑ SRL, ΑΘΗΝΑ ΕΝΕΡΓΕΙΑΚΗ.

#### **ΦΟΡΟΙ ΕΙΣΟΔΗΜΑΤΟΣ**

Ο φόρος εισοδήματος του ομίλου ΑΘΗΝΑ της χρήσης 2005 σε σύγκριση με τον αντίστοιχο της χρήσης 2004 παρατίθεται στον κατωτέρω πίνακα:

<b>ΦΟΡΟΣ ΕΙΣΟΔΗΜΑΤΟΣ</b>	<b>2004</b>	<b>2005</b>
<i>(ποσά σε χιλ. ευρώ)</i>		
Φόρος Εισοδήματος		
Φόρος χρήσης	(5.114)	(1.038)
Αναβαλλόμενος φόρος	(621)	1.192
Διαφορές φορολογικού ελέγχου	(97)	(347)
<b>Σύνολο</b>	<b>(5.831)</b>	<b>(192)</b>
Ζημιές (Κέρδη) προ φόρων, ως κατάσταση αποτελεσμάτων	7.137	(12.168)
Εφαρμοστέος Φορολογικός συντελεστής	0	0
Φόρος Εισοδήματος βάσει εφαρμοστέου φορολογικού συντελεστή	(2.498)	3.894
<b>Φόρος που αναλογεί σε αφορολόγητα εισοδήματα</b>		
- Χρηματοοικονομικά έσοδα	776	727
- Λοιπά αφορολόγητα έσοδα	8	37
<b>Φόρος που αναλογεί σε έξοδα που δεν αναγνωρίζονται φορολογικά</b>		
- Υποτίμηση Θυγατρικών-Συγγενών	-	-
- Προβλέψεις επισφαλειών	(382)	(273)
- Λοιπές μη εκπιπτόμενες δαπάνες	(245)	(298)
Αποτέλεσμα από κοινοπραξίες	(1.102)	(1.550)
συντελεστή	373	209
Αναλογούν φόρος, φορολογικής ζημιάς χρήσης που δεν αναγνωρίσθηκε	(3.043)	(2.834)
Φόροι προηγ. Χρήσεων	(97)	(347)
2065/92)	502	-
φορολογούνται τεκμαρτά	(115)	461
Τρέχων Φόρος Εξωτερικού	(9)	(219)
<b>Έξοδο φόρου σε κατάσταση αποτελεσμάτων χρήσης</b>	<b>(5.831)</b>	<b>(192)</b>
<i>Πηγή: Δημοσιευμένες Ενοποιημένες Οικονομικές Καταστάσεις που συντάχθηκαν από την Αθηνά Α.Τ.Ε. βάσει των Δ.Π.Χ.Π.</i>		

Σημειώνεται ότι δεν υπάρχουν ληξιπρόθεσμες οφειλές φόρων.

#### 1.10.3 Χρηματοοικονομικές Πληροφορίες Ενοποιημένου Ισολογισμού 31.12.2005

Στον πίνακα που ακολουθεί παρουσιάζονται οι χρηματοοικονομικές πληροφορίες που αφορούν τον δημοσιευμένο ενοποιημένο ισολογισμό της 31.12.2005:

<b>ΙΣΟΛΟΓΙΣΜΟΙ</b>		
(σε χιλ. ευρώ)	2004	2005
<b>ΕΝΕΡΓΗΤΙΚΟ</b>		
<b>Μη Κυκλοφοριακά Στοιχεία Ενεργητικού</b>		
Ενσώματα Πάγια	46.202	46.087
Άυλα περιουσιακά στοιχεία	245	175
Επενδύσεις σε θυγατρικές επιχειρήσεις	372	-
Επενδύσεις σε συγγενείς επιχειρήσεις	4.949	4.779
Χρηματοοικονομικά Στοιχεία Διαθέσιμα προς πώληση	17.982	17.980
Επενδύσεις σε ακίνητα	4.070	3.622
Λοιπές μακροπρόθεσμες απαιτήσεις	551	455
	<b>74.371</b>	<b>73.097</b>
<b>Κυκλοφοριακά Περιουσιακά Στοιχεία</b>		
Αποθέματα	8.823	11.811
Απαιτήσεις από κατασκευαστικά συμβόλαια	29.132	32.293
Απαιτήσεις από πελάτες και λοιπές εμπορικές απαιτήσεις	34.275	53.728
Απαιτήσεις από κοινοπραξίες	-	0
Λοιπές Απαιτήσεις	34.588	35.977
Ταμειακά διαθέσιμα και ισοδύναμα	13.739	10.458
	<b>120.558</b>	<b>144.266</b>
<b>ΣΥΝΟΛΟ ΕΝΕΡΓΗΤΙΚΟΥ</b>	<b>194.929</b>	<b>217.363</b>
<b>ΠΑΘΗΤΙΚΟ</b>		
<b>Ιδια Κεφάλαια &amp; Υποχρεώσεις</b>		
<b>Ίδια Κεφάλαια</b>		
Μετοχικό κεφάλαιο	27.433	27.433
Κεφάλαιο υπέρ το άρτιο	26.192	26.192
Αποθεματικά εύλογης αξίας	12.347	12.347
Αποθεματικά κεφάλαια	8.306	8.308
Ίδιες μετοχές	(569)	(569)
Αποτελέσματα εις νέο	12.103	(227)
Δικαιώματα Τρίτων	1.803	1.899
<b>Σύνολο Ιδίων Κεφαλαίων</b>	<b>87.615</b>	<b>75.383</b>
<b>Μακροπρόθεσμες Υποχρεώσεις</b>		
Αναβαλλόμενες φορολογικές υποχρεώσεις	3.899	2.707
Υποχρεώσεις παροχών προσωπικού λόγω εξόδου από την υπηρεσία	1.070	1.197
Μακροπρόθεσμες δανειακές υποχρεώσεις	6.284	4.340
Λοιπές προβλέψεις	91	224
Λοιπές μακροπρόθεσμες υποχρεώσεις	8	9
<b>Σύνολο Μακροπρόθεσμων Υποχρεώσεων</b>	<b>11.351</b>	<b>8.478</b>
<b>Βραχυπρόθεσμες Υποχρεώσεις</b>		
Προμηθευτές και συναφείς υποχρεώσεις	26.049	35.960
Γρήγορες Φορολογικές Υποχρεώσεις	5.738	3.541
Βραχυπρόθεσμες Δανειακές Υποχρεώσεις	46.529	64.299
Μακροπρόθεσμες υποχρεώσεις πληρωτέες στην επόμενη χρήση	77	101
Υποχρεώσεις από κοινοπραξίες	-	0
Λοιπές Βραχυπρόθεσμες Υποχρεώσεις	17.570	29.602
<b>Σύνολο Βραχυπρ. Υποχρεώσεων</b>	<b>95.963</b>	<b>133.503</b>
<b>Σύνολο Υποχρεώσεων</b>	<b>107.314</b>	<b>141.979</b>
<b>ΣΥΝΟΛΟ ΠΑΘΗΤΙΚΟΥ</b>	<b>194.929</b>	<b>217.363</b>

Πηγή: Δημοσιευμένες Ενοποιημένες Οικονομικές Καταστάσεις που συντάχθηκαν από την Αθηνά Α.Τ.Ε. βάσει των Δ.Π.Χ.Π.



Ο ισολογισμός της χρήσης που έληξε στις 31.12.2004 είναι αναμορφωμένος με βάση τα Δ.Π.Χ.Π. προκειμένου να είναι συγκρίσιμος με τον ισολογισμό της 31.12.2005.

Η παρακάτω ανάλυση αφορά τα σημαντικά κονδύλια των λογαριασμών Ενεργητικού και Παθητικού του Ισολογισμού:

#### ΕΝΣΩΜΑΤΑ ΠΑΓΙΑ

Τα ενσώματα πάγια σε ενοποιημένη βάση την 31.12.2005 διαμορφώθηκαν σε € 46.086 χιλ. έναντι € 46.202 χιλ. την 31.12.2004 και προέρχονται κυρίως από την Εκδότρια. Η κίνηση των ενσώματων παγίων για την περίοδο 01.01.2005 – 31.12.2005 παρουσιάζεται στον πίνακα που ακολουθεί:

ΕΝΣΩΜΑΤΕΣ ΑΚΙΝΗΤΟΠΟΙΗΣΕΙΣ					
(ποσά σε χιλ. ευρώ)	Οικόπεδα & Κτίρια	Μεταφορικά μέσα & μηχαν/κός εξοπλισμός	Έπιπλα και λοιπός εξοπλισμός	Ακίνητοι υποήρεις υπό εκτέλεση	Σύνολο
<b>Λογιστική αξία την 31 Δεκεμβρίου 2004</b>	<b>7.356</b>	<b>37.433</b>	<b>1.088</b>	<b>326</b>	<b>46.202</b>
Προσθήκες	931	7.693	354	22	8.635
Λοιπές Μεταβολές	-	-	-	-	365
Πωλήσεις - Μειώσεις	(260)	(1.041)	(302)	-	(1.603)
Αποσβέσεις	(729)	(6.458)	(435)	-	(7.622)
Αποσβέσεις πωληθέντων-διαγραφέντων	70	764	65	-	899
Μεταβολή παγίων Κ/Ε	3	(747)	(46)		(790)
<b>Λογιστική αξία την 31 Δεκεμβρίου 2005</b>	<b>7.371</b>	<b>37.644</b>	<b>724</b>	<b>348</b>	<b>46.087</b>

Πηγή: Δημοσιευμένες Ενοποιημένες Οικονομικές Καταστάσεις που συντάχθηκαν από την Αθηνά Α.Τ.Ε. βάσει των Δ.Π.Χ.Π.

Τα οικόπεδα, τα κτίρια και τα μεταφορικά μέσα (και συγκεκριμένα τα πλωτά μέσα) αποτιμήθηκαν κατά την ημερομηνία μετάβασης στα ΔΠΧΠ (01/01/2004) στο τεκμαιρόμενο κόστος (deemed cost), σύμφωνα με το ΔΠΧΠ 1. Ως «τεκμαιρόμενο» κόστος θεωρείται η εύλογη αξία του παγίου εξοπλισμού κατά την ημερομηνία μετάβασης στα ΔΠΧΠ, η οποία προσδιορίστηκε μετά από μελέτη ανεξάρτητων οίκων εκτιμητών.

Ο όμιλος είχε προβεί σε σύναψη συμβάσεων χρηματοδοτικής μίσθωσης (leasing). Η αναπόσβεστη αξία των μηχανημάτων που αποκτήθηκαν με χρηματοδοτική μίσθωση ανέρχεται σε € 2.296 χιλ. την 31/12/2005 και σε € 2.638 χιλ. την 31/12/2004 και περιλαμβάνονται στα μηχανήματα του ομίλου στον λογαριασμό Ενσώματα πάγια.

Οι μελλοντικές πληρωμές του ομίλου που αφορούν μισθώματα χρηματοδοτικής μίσθωσης αναλύονται ως εξής:

ΜΙΣΘΩΜΑΤΑ ΧΡΗΜΑΤΟΔΟΤΙΚΩΝ ΜΙΣΘΩΣΕΩΝ ΚΑΤΑΒΛΗΤΕΑ	2004	2005
(ποσά σε χιλ. ευρώ)		
Έως 1 έτος	602	469
Από 1 έως 5 έτη	808	462
<b>Σύνολο</b>	<b>1.410</b>	<b>932</b>

Πηγή: Δημοσιευμένες Ενοποιημένες Οικονομικές Καταστάσεις που συντάχθηκαν από την Αθηνά Α.Τ.Ε. βάσει των Δ.Π.Χ.Π.

#### ΆΛΛΑ ΠΕΡΙΟΥΣΙΑΚΑ ΣΤΟΙΧΕΙΑ

Ο λογαριασμός «Άλλα περιουσιακά στοιχεία» την 31.12.2005 διαμορφώθηκε σε € 176 χιλ. και προέρχεται κυρίως από την Εταιρία, έναντι € 245 χιλ. την 31.12.2004.

Η κίνηση του λογαριασμού «Άυλα περιουσιακά στοιχεία» την 31.12.2005 σε ενοποιημένη βάση έχει ως εξής:

#### **ΑΪΛΑ ΠΕΡΙΟΥΣΙΑΚΑ ΣΤΟΙΧΕΙΑ**

(ποσά σε χιλ. ευρώ)

<b>Λογιστική αξία την 31 Δεκεμβρίου 2004</b>	<b>245</b>
Προσθήκες	85
Διαγραφές-Μειώσεις	(109)
Αποσβέσεις	(224)
Διαγραφές	179
Μεταβολή Παγίων από Κοινοπραξίες	-
<b>Λογιστική αξία την 31 Δεκεμβρίου 2005</b>	<b>175</b>

Πηγή: Δημοσιευμένες Ενοποιημένες Οικονομικές Καταστάσεις που συντάχθηκαν από την Αθηνά Α.Τ.Ε. βάσει των Δ.Π.Χ.Π.

Τα άυλα περιουσιακά στοιχεία περιλαμβάνουν αγορασθέν λογισμικό.

#### **ΕΠΕΝΔΥΣΕΙΣ ΣΕ ΘΥΓΑΤΡΙΚΕΣ ΕΠΙΧΕΙΡΗΣΕΙΣ**

Η ανάλυση του εν λόγω λογαριασμού την 31.12.2005 παρατίθεται παρακάτω:

<b>ΕΠΕΝΔΥΣΕΙΣ ΣΕ ΘΥΓΑΤΡΙΚΕΣ ΕΠΙΧΕΙΡΗΣΕΙΣ</b>	<b>2004</b>	<b>2005</b>
(ποσά σε χιλ. ευρώ)		
<b>Αρχή περιόδου</b>	<b>372</b>	<b>372</b>
Ίδρυση θυγατρικής εταιρείας	-	-
Θυγατρικές που ενοποποιούνται για πρώτη φορά στην χρήση 2005		(372)
Μερίδιο κέρδους/ ζημιάς (μετά φορολογίας και δικαιωμάτων	-	-
Προσθήκες	-	-
Πωλήσεις/ διαγραφές	-	-
Λοιπές μεταβολές ιδίων κεφαλαίων	-	-
<b>Υπόλοιπο λήξεως</b>	<b>372</b>	<b>-</b>

Πηγή: Δημοσιευμένες Ενοποιημένες Οικονομικές Καταστάσεις που συντάχθηκαν από την Αθηνά Α.Τ.Ε. βάσει των Δ.Π.Χ.Π.

Οι θυγατρικές εταιρίες έχουν αποτιμηθεί στην αξία κτήσεως μειωμένη με τυχόν ζημιές απομείωσης και αναλύονται ως ακολούθως:

(ποσά σε χιλ. ευρώ)	% Συμ.	2005			2004		
		Αξία Κτήσης	Υποτ. Υπόλοιπο	Υπόλοιπο	Αξία Κτήσης	Υποτ. Υπόλοιπο	Υπόλοιπο
ARCAT A.E.B.E.	55%	3.193	(1.000)	2.193	3.193	(1.000)	2.193
ITECO E.Π.Ε.	55%	56	-	56	56	-	56
STAR TRAVEL E.Π.Ε.	55%	56	-	56	56	-	56
ΑΘΗΝΑ ΕΝΕΡΓΕΙΑΚΗ ΑΕ	99%	59	(20)	39	59	-	59
ATHENA ROMANIA SRL	100%	360	(150)	210	350	(150)	200
ALB MET TEM E.Π.Ε.	100%	642	(642)	-	642	(642)	-
ΕΡΓΟΝΕΤ ΑΤΕ	51%	194	-	194	-	-	-
<b>Σύνολο</b>		<b>4.560</b>	<b>(1.812)</b>	<b>2.749</b>	<b>4.357</b>	<b>(1.792)</b>	<b>2.565</b>

Πηγή: Δημοσιευμένες Ενοποιημένες Οικονομικές Καταστάσεις που συντάχθηκαν από την Αθηνά Α.Τ.Ε. βάσει των Δ.Π.Χ.Π.

Οι εταιρείες ITECO ΕΠΕ, STAR TRAVEL ΕΠΕ, ATHENA ROMANIA CONSTRUCTION SRL, ΑΘΗΝΑ ΕΝΕΡΓΕΙΑΚΗ ΑΕ, ΕΡΓΟΝΕΤ ΑΤΕ, ενοποιήθηκαν για πρώτη φορά στην χρήση 2005

Μέσα στη χρήση του 2004 πραγματοποιήθηκε αύξηση του μετοχικού κεφαλαίου της εταιρείας ATHENA ROMANIA CONSTRUCTION αξίας 124 χιλ €. Επίσης έλαβε χώρα ίδρυση της θυγατρικής εταιρείας ΑΘΗΝΑ ΕΝΕΡΓΕΙΑΚΗ ΑΕ με συμμετοχή στο μετοχικό κεφάλαιο 59 χιλ € (ποσοστό 99%). Εντός της χρήσης του 2005 η εταιρεία απέκτησε αντί 194 χιλ. € συμμετοχή στην νεοϊδρυθείσα θυγατρική εταιρεία ΕΡΓΟΝΕΤ στην οποία συμμετέχει κατά 51%. Επίσης συμμετείχε στην αύξηση κεφαλαίου της εταιρείας ATHENA ROMANIA CONSTRUCTION SRL κατά € 10 χιλ.

#### ΕΠΕΝΔΥΣΕΙΣ ΣΕ ΣΥΓΓΕΝΕΙΣ ΕΠΙΧΕΙΡΗΣΕΙΣ

Το υπόλοιπο που εμφανίζεται στον εν λόγω λογαριασμό την 31.12.2005 ήταν ύψους € 4.779 χιλ. ενώ το εν λόγω υπόλοιπο την 31.12.2004 ήταν ύψους € 4.949 χιλ. Ο εν λόγω λογαριασμός την 31.12.2005 και την 31.12.2004 αναλύεται παρακάτω:

ΕΠΕΝΔΥΣΕΙΣ ΣΕ ΣΥΓΓΕΝΕΙΣ ΕΠΙΧΕΙΡΗΣΕΙΣ	2004	2005
(ποσά σε χιλ. ευρώ)		
<b>Αρχή περιόδου</b>	<b>4.324</b>	<b>4.949</b>
Εξαγορά Συγγενούς	560	-
Λογισμός Αποτελέσματος Συγγενών	257	(450)
Αντιλογισμός Εισπραχθέντων Μερισμάτων	(353)	(180)
Προσθήκες	161	460
Πωλήσεις/ διαγραφές/ Υποτίμηση	-	-
<b>Υπόλοιπο λήξεως</b>	<b>4.949</b>	<b>4.779</b>

Πηγή: Δημοσιευμένες Ενοποιημένες Οικονομικές Καταστάσεις που συντάχθηκαν από την Αθηνά Α.Τ.Ε. βάσει των Δ.Π.Χ.Π.

Όλες οι συγγενείς επιχειρήσεις αποτιμήθηκαν με την μέθοδο της Καθαρής Θέσης.

Οι προσθήκες της περιόδου 1.1-31.12.2005 αφορούσαν σε συμμετοχή της Εταιρίας σε αύξηση μετοχικού κεφαλαίου των συγγενών εταιριών ΜΑΡΙΝΑ ΛΕΥΚΑΔΑΣ Α.Ε. και ΝΕΟΣ ΥΠΟΓΕΙΟΣ ΣΤΑΘΜΟΣ ΟΛΠ Α.Ε.

Οι συγγενείς επιχειρήσεις της Εταιρείας αναλύονται ως ακολούθως:

ΕΤΑΙΡΕΙΑ	% Συμ.	ΧΡΗΣΗ 2005				ΧΡΗΣΗ 2004		
		ΥΠΟΤΙΜΗΣΗ				ΑΞΙΑ ΚΤΗΣΗΣ	ΥΠΟΤ.	ΥΠΟΛΟΙΠΟ
		ΑΞΙΑ ΚΤΗΣΗΣ	ΧΡΗΣΗΣ	ΣΥΝΟΛΟ	ΥΠΟΛΟΙΠΟ			
ΔΥΩΝΗ ΑΕ		-	4	-	-	4	(4)	-
Κ/Ε ΤΕΚΜΑ ΑΤΕ ΜΕΤΤΕΜ ΑΕ		1	-	(1)	-	1	(1)	-
Κ/Ε ΜΕΤΤΕΜ ΑΕ ΜΕΔΟΥΣΑ		2	-	(2)	-	2	(2)	-
Κ/Ε ΜΕΤΤΕΜ ΑΕ-ΕΤΕΟ ΑΕ		1	-	(1)	-	1	(1)	-
ΟΓΕΒΣΡΛ ( ΒΟΥΚΟΥΡΕΣΤΙ)		4	-	(4)	-	4	(4)	-
ΒΑΚΩΝ Α.Κ.Τ.ΚΤ. & Τ.Ε.	25%	1.180	-	-	1.180	1.180	-	1.180
ΜΑΡΙΝΑ ΛΕΥΚΑΔΑΣ ΑΕ	25%	3.142	-	-	3.142	2.897	-	2.897
ΣΥ.ΠΡΟ.	25%	428	-	-	428	428	-	428
ATHENA EMIRATES LLC	49%	29	(9)	(29)	-	29	(20)	9
ΒΙΟΕΝΕΡΓΕΙΑ Α.Ε.	45%	72	-	-	72	72	-	72
SC ECO SA	24%	300	(200)	(200)	100	300	-	300
Κ/ΕΙΑ ΝΕΟΣ ΥΠΟΓ. ΣΤΑΘΜΟΣ ΑΥΤ.	30%	-	-	-	-	-	-	-
ΝΕΟΣ ΥΠΟΓ. ΣΤΑΘΜΟΣ ΑΥΤ. ΟΛΠ ΑΕ	30%	620	(217)	(217)	404	188	-	188
SOUTHERN AEGEAN PRIVATE ENERGY	17%	10	-	(10)	-	10	(10)	-
Κ/Ε ΕΡΓΟΥ ΤΟΥΡΙΣΤΙΚΟΥ ΛΙΜΕΝΑ Λ		7	-	(7)	-	7	(7)	-
Κ/ΕΙΑ 6ΟΥ ΠΡΟΒΛΗΤΑ ΟΛΘ Α1		-	-	-	-	-	-	-
Κ/Ε ΜΑΡΙΝΕΣ ΑΤΤΙΚΗΣ		21	-	(21)	-	21	(21)	-
<b>ΣΥΝΟΛΟ</b>		<b>5.818</b>	<b>(422)</b>	<b>(492)</b>	<b>5.326</b>	<b>5.145</b>	<b>(70)</b>	<b>5.075</b>

Πηγή: Δημοσιευμένες Ενοποιημένες Οικονομικές Καταστάσεις που συντάχθηκαν από την Αθηνά Α.Τ.Ε. βάσει των Δ.Π.Χ.Π.

#### ΧΡΗΜΑΤΟΟΙΚΟΝΟΜΙΚΑ ΣΤΟΙΧΕΙΑ ΔΙΑΘΕΣΙΜΑ ΠΡΟΣ ΠΩΛΗΣΗ

Τα χρηματοοικονομικά στοιχεία διαθέσιμα προς πώληση περιλαμβάνουν επενδύσεις στις εταιρείες ΓΕΦΥΡΑ S.A. και ΓΕΦΥΡΑ ΛΕΙΤΟΥΡΓΙΑ Α.Ε. Ο εν λόγω λογαριασμός την 31.12.2005 ανήλθε σε € 17.980 χιλ., έναντι € 17.982 χιλ. την 31.12.2004 και αναλύεται ακολούθως:

ΧΡΗΜΑΤΟΟΙΚΟΝΟΜΙΚΑ ΣΤΟΙΧΕΙΑ ΔΙΑΘΕΣΙΜΑ ΠΡΟΣ ΠΩΛΗΣΗ	2004	2005
<b>Υπόλοιπο έναρξης περιόδου</b>	<b>16.417</b>	<b>17.982</b>
Προσθήκες		
- Από απόκτηση θυγατρικής εταιρείας	5	-
- Από συμμετοχή σε αύξηση κεφαλαίου	76	-
Πωλήσεις/ διαγραφές		
- Λοιπές μεταβολές	(10)	-
Προσαρμογή σε εύλογη αξία	1.495	(3)
<b>Υπόλοιπο τέλους περιόδου</b>	<b>17.982</b>	<b>17.980</b>

Πηγή: Δημοσιευμένες Ενοποιημένες Οικονομικές Καταστάσεις που συντάχθηκαν από την Αθηνά Α.Τ.Ε. βάσει των Δ.Π.Χ.Π.

Για τις εταιρείες ΓΕΦΥΡΑ S.A και ΓΕΦΥΡΑ ΛΕΙΤΟΥΡΓΙΑ έλαβε χώρα αποτίμησή τους από ανεξάρτητο εκτιμητή.

Βασικά στοιχεία αποτίμησης

	ΓΕΦΥΡΑ ΑΕ	ΓΕΦΥΡΑ ΛΕΙΤΟΥΡΓΙΑ ΑΕ
Συντελεστής προεξόφλησης κόστους ιδίων κεφαλαίων	9,53%	9,53%
Μέσο ποσοστό ανάπτυξης	4,20%	1,40%
Έκπτωση λόγω δυσκολίας ρευστοποίησης	10,00%	10,00%

Πηγή: Δημοσιευμένες Ενοποιημένες Οικονομικές Καταστάσεις που συντάχθηκαν από την Αθηνά Α.Τ.Ε. βάσει των Δ.Π.Χ.Π.

Στο τέλος της χρήσης του 2005 έγινε αξιολόγηση των παραδοχών του business plan και δεν προέκυψαν σημαντικές αλλαγές και ως εκ τούτου η τρέχουσα αξία των συμμετοχών δεν μεταβλήθηκε.

Για την χρήση 2004 σύμφωνα με την αποτίμηση του ανεξάρτητου εκτιμητή προέκυψαν για την μητρική εταιρεία οι ακόλουθες προσαρμογές στην εύλογη αξία :

ΕΤΑΙΡΕΙΑ	ΑΝΑΠΡ/ΓΗΣ		ΠΟΣΟ
	ΧΡΗΣΗΣ	% Συμ.	
ΓΕΦΥΡΑΑΕ	€ 12.920	7,74%	€ 1.000
ΓΕΦΥΡΑΛΕΙΤΟΥΡΓΙΑΑΕ.	€ 6.400	7,74%	€ 495

Πηγή: Δημοσιευμένες Ενοποιημένες Οικονομικές Καταστάσεις που συντάχθηκαν από την Αθηνά Α.Τ.Ε. βάσει των Δ.Π.Χ.Π.

#### ΕΠΕΝΔΥΣΕΙΣ ΣΕ ΑΚΙΝΗΤΑ

Ο λογαριασμός «Επενδύσεις σε Ακίνητα» την 31.12.2005 ανήλθε σε € 3.622 χιλ., έναντι € 4.070 χιλ. την 31.12.2004 και αναλύεται ακολούθως:

ΕΠΕΝΔΥΣΕΙΣ ΣΕ ΑΚΙΝΗΤΑ	2004	2005
(ποσά σε χιλ. ευρώ)		
<b>Στην αρχή της περιόδου</b>	<b>4.583</b>	<b>4.070</b>
Προσθήκες	83	-
Πωλήσεις/ διαγραφές	(595)	(448)
Κέρδη / (ζημιές) από εύλογη αξία	-	-
<b>Στο τέλος της περιόδου</b>	<b>4.070</b>	<b>3.622</b>

Πηγή: Δημοσιευμένες Ενοποιημένες Οικονομικές Καταστάσεις που συντάχθηκαν από την Αθηνά Α.Τ.Ε. βάσει των Δ.Π.Χ.Π.

Η αποτίμηση των επενδύσεων σε ακίνητα έγινε από ανεξάρτητο επαγγελματία εκτιμητή την 31.12.2004 με εφαρμογή των παρακάτω τρόπων προσδιορισμού της εκτίμησης :

- 1) Μέθοδος Συγκριτικών στοιχείων και κτηματαγοράς (Comparative Method)
- 2) Μέθοδος Αξιοποίησης (Residual Method)

Την 31/12/2005 η τρέχουσα αξία των επενδύσεων σε ακίνητα, προσδιορίσθηκε από την εταιρεία, η οποία επανεκτίμησε τις παραπάνω μεθόδους τις οποίες εφάρμοσε ο ανεξάρτητος εκτιμητής.

Το σύνολο των μειώσεων αφορά σε πωλήσεις επενδύσεων σε ακίνητα.

#### ΑΠΟΘΕΜΑΤΑ

Ο λογαριασμός «Αποθέματα» του Ομίλου την 31.12.2004 και την 31.12.2005 αναλύεται στον ακόλουθο πίνακα:

<b>ΑΠΟΘΕΜΑΤΑ</b>	<b>2004</b>	<b>2005</b>
<i>(ποσά σε χιλ. ευρώ)</i>		
Εμπορεύματα	3.676	3.488
Πρώτες Ύλες	1.492	4.739
Κτίρια υπό κατασκευή	3.180	2.911
Αναλώσιμα Υλικά	271	139
Ανταλλακτικά & Είδη Συσκευασίας	34	35
Πρώτες & Βοηθητικές Ύλες Κοινοπραξιών	170	499
<b>ΣΥΝΟΛΟ</b>	<b>8.823</b>	<b>11.811</b>

Πηγή: Δημοσιευμένες Ενοποιημένες Οικονομικές Καταστάσεις που συντάχθηκαν από την Αθηνά Α.Τ.Ε. βάσει των Δ.Π.Χ.Π.

#### **ΑΠΑΙΤΗΣΕΙΣ ΑΠΟ ΚΑΤΑΣΚΕΥΑΣΤΙΚΑ ΣΥΜΒΟΛΑΙΑ**

Ο λογαριασμός «Απαιτήσεις από Κατασκευαστικά Συμβόλαια» του Ομίλου την 31.12.2005 αναλύεται στον ακόλουθο πίνακα:

<b>ΑΠΑΙΤΗΣΕΙΣ ΑΠΟ ΚΑΤΑΣΚΕΥΑΣΤΙΚΑ ΣΥΜΒΟΛΑΙΑ</b>	<b>2005</b>
<i>(ποσά σε χιλ. ευρώ)</i>	
Σωρευμένο κόστος έργων	739.835
πλέον: Κέρδος που αναγνωρίσθηκε (σωρευτικά)	71.711
μείον: Ζημία που αναγνωρίσθηκε (σωρευτικά)	(1.411)
μείον: Τμηματικές Τιμολογήσεις	(782.235)
<b>Σύνολο</b>	<b>27.900</b>
Έσοδα από εκτέλεση συμβάσεων κατασκευής έργων	107.857
Απαίτηση από κατασκευαστικές συμβάσεις (από πελάτες)	19.468
Απαίτηση από κατασκευαστικές συμβάσεις - Κοινοπραξίες	12.825
<b>Σύνολο Απαιτήσεων από Κατασκευαστικά Συμβόλαια</b>	<b>32.293</b>
Υποχρέωση από κατασκευαστικές συμβάσεις (προς πελάτες)	2.255
Υποχρέωση από κατασκευαστικές συμβάσεις - Κοινοπραξίες	2.139
<b>Σύνολο Υποχρεώσεων από Κατασκευαστικά Συμβόλαια</b>	<b>4.393</b>
Σύνολο ληφθέντων προκαταβολών	7.707
Κρατήσεις Πελατών για καλή εκτέλεση	2.160
- Εισπρακτέες εντός 12 μηνών	913
- Εισπρακτέες άνω των 12 μηνών	1.246

Πηγή: Δημοσιευμένες Ενοποιημένες Οικονομικές Καταστάσεις που συντάχθηκαν από την Αθηνά Α.Τ.Ε. βάσει των Δ.Π.Χ.Π.

Ο ακόλουθοι πίνακες παραθέτουν ανάλυση ανά κοινοπραξία και ανά έργο την 31/12/2005 σύμφωνα με τις αναλυτικές γνωστοποιήσεις που απαιτούνται από το ΔΛΠ 11 :

ΕΡΓΟ	Συμφευνόμενο κόστος έργων	πλέον: Κέρδος που αναγνωρίστηκε (σφαιρειακά)	μείον: Ζημία που αναγνωρίστηκε (σφαιρειακά)	μείον: Τμηματικές Τιμολογήσεις	Έσοδα από εκτέλεση συμβάσεων κατασκευής έργων	Απαίτηση από κατασκευαστικές συμβάσεις (από πελάτες)	Υποχρέωση από κατασκευαστικές συμβάσεις (προς πελάτες)
Αγ.Κοσμάς Β' Φάση	501	1.223	-	1.724	-	-	-
Αγ.Ανδρέας	87	(18)	-	69	19	-	-
Αμφιάλη-Καμ. ΜΕΤΕΜ	413	(21)	-	200	-	192	-
ΑΡΧΙΜ - Ακρακέραμος	5.083	1.810	-	6.893	28	-	(0)
ΑΡΧΙΜ - Αμφιάλη	2.266	(298)	-	1.968	-	-	-
ΑΡΧΙΜ - Ικαρία	849	(245)	-	604	-	-	-
ΑΡΧΙΜ - Σπαρταχώρι	61	(1)	-	-	-	60	-
Αχλάδα - ΔΕΗ	4.969	402	-	5.370	4.528	1	-
Βαρβάρα ΔΕΗ	17.867	849	-	16.272	8.460	2.445	-
ΒΕΚΤΡΑ	94	(39)	-	55	-	-	-
Βισαέριο	13.872	1.242	-	15.114	-	-	-
Δόντια ΟΛΠ	2.666	742	-	3.408	27	-	-
Δωδώνη	1.063	359	-	1.422	-	-	-
ΕΚΟ VATECH	543	283	-	826	-	-	-
ΕΥΔΑΠ Β' Φάση	104	(104)	-	-	-	-	-
Εναίκια	2.814	5.746	-	8.560	-	-	-
Ερευνηικά	399	(119)	-	279	180	-	(0)
ΕΡΓΟΝΕΤ - Κατσέλης	161	(19)	-	142	0	-	-
ΕΡΓΟΝΕΤ - Πανεπιστήμιο	2.931	(4)	-	2.927	362	-	-
ΕΤΕ Κάνιγγος	360	18	-	201	378	177	-
ΕΤΕ Λασκαράτου	81	21	-	102	0	-	-
ΕΤΕ Μητροπόλεως	3.270	(88)	-	3.182	-	-	-
ΕΤΕ Μισούλη	624	44	-	644	38	25	-
ΕΤΕ Νικαίας	37	38	-	75	-	-	-
ΕΤΕ Πειραιά	3.938	293	-	4.120	(65)	111	-
ΙΝΤΕΚΤΑ - Ελευσίνα	68	(23)	-	45	-	-	-
ΙΝΤΕΚΤΑ - Καλαμάτα	511	(243)	-	268	-	-	-
ΙΝΤΕΚΤΑ - Ψυχιατρικό	858	(107)	-	752	-	-	-
ΙΝΤΕΚΤΑ - Αρδητός	213	(18)	-	195	-	-	-
Καλαμάτα-Τσαούτσαυρας	213	63	-	216	-	60	-
Κάρλα	11.411	1.410	-	12.635	(50)	186	-
Κανοσπράξες	3.203	554	-	3.756	-	-	-
Κερυνί	23.687	1.237	-	24.924	-	-	(0)
Λάρισα - ΑΘΗ ΙΙΙ	574	(76)	-	497	-	-	-
Λάρισα - ΑΜΑΞ	1.914	236	-	1.812	1	337	-
Λάρισα - ΔΕΗ	4	0	-	4	-	-	-
Λάρισα - ΔΕΥΑ	865	(60)	-	805	-	-	-
Λάρισα - ΕΛΑΣ	226	47	-	273	-	-	-
Λάρισα - ΕΛΑΣ Ι	699	637	-	1.036	238	300	-
Λάρισα - ΕΤΕ Λαμίας	606	213	-	743	261	76	-
Λάρισα - ΗΛΕΚ	187	(17)	-	171	-	-	-
Λάρισα - ΛΑΜΠ	1.254	(172)	-	1.082	(7)	-	-
Λάρισα - ΛΕΙΒ Ι	673	(211)	-	462	-	-	-
Λάρισα - ΛΕΙΒ ΙΙ	799	(179)	-	620	-	-	-
Λάρισα - ΛΕΙΒ ΙΙΙ	1.468	(187)	-	1.281	4	-	-
Λάρισα - ΛΕΙΒ ΙV	868	(119)	-	749	1	-	-
Λάρισα - ΛΗΜ	171	84	-	254	-	-	-
Λάρισα - Λοπά	326	(184)	-	142	-	-	-
Λάρισα - ΟΞΥΤ	45	(5)	-	40	-	-	-
Λάρισα - ΟΣΕ	176	97	-	273	-	-	-
Λάρισα - Πλατύκαμπος	1.497	351	-	1.848	8	-	(0)

Πηγή: Δημοσιευμένες Ενοποιημένες Οικονομικές Καταστάσεις που συντάχθηκαν από την Αθηνά Α.Τ.Ε. βάσει των Δ.Π.Χ.Π.

ΕΡΓΟ	Συμμεμεινόμενος κόστος έργων	πλέον: Κέρδος που αναγνωρίστηκε (συνεπικτικά)	μείον: Ζημία που αναγνωρίστηκε (συνεπικτικά)	μείον: Τμμημικές Τιμολογήσεις	Έσοδα από εκτέλεση συμβάσεων κατασκευής έργων	Απαιτήρηση από κατασκευαστικές συμβάσεις (από πελάτες)	Υποχρέωση από κατασκευαστικές συμβάσεις (προς πελάτες)
Λάρια - ΣΟΑ Ι	443	50	-	493	2	-	-
Λάρια - ΧΙΟΣ	56	(3)	-	53	-	-	-
Λάτσιο	10.513	(1.119)	-	7.395	-	2.000	-
Λαπά	5.090	(596)	-	4.493	947	-	(0)
Μαρίνα Ζας	6.664	1.821	-	8.397	756	88	-
Μαρούσι	24.262	(2.165)	(23)	21.525	2.999	549	-
Μέτασβο	17.512	3.882	-	21.407	417	-	(13)
Μηχανογράφηση	261	(68)	-	193	22	-	-
ΠΑΒΕΤ - ΛΑΒΟΥ	183	(58)	-	125	-	-	-
Ρεβινούσια	1.797	348	-	1.483	2.145	662	-
Σαλαμίνα	4.312	(921)	(50)	3.575	(183)	-	(235)
ΣΕΜΠΟ - ΚΤΕ ΟΛΠ	866	(61)	-	805	-	-	-
Σκύβα - ΔΕΗ	3.402	(768)	(503)	2.647	1.181	-	(516)
Σούδα	9.015	1.575	-	8.540	1.067	2.060	-
Σουσάκι	1.431	(433)	-	997	138	-	-
ΤΕ - Motor oil	3.680	(632)	(7)	3.024	163	27	-
ΤΕ - Αθρινόλακκος	54.806	(10.098)	(62)	41.497	3.563	3.150	-
ΤΕ - ΑΗΣ Αθρινόλακκου	298	272	-	570	-	-	-
Αθρινόλακκος Β'	1.471	204	-	135	1.675	1.539	-
ΤΕ - ΔΕΗ Μεγαλόπολη	469	(42)	-	427	-	-	-
ΤΕ - ΔΕΗ Νησιά	773	(296)	(0)	477	24	-	(0)
ΤΕ - ΔΕΗ Ρόδος	713	21	-	734	-	0	-
ΤΕ - Εγνατία	30.678	2.019	-	31.189	2.621	1.508	-
ΤΕ - ΕΚΟ ΤΚ - 862	3.373	(1.464)	-	1.909	-	-	-
ΤΕ - Κρεμαστά	1.620	(23)	-	1.597	-	-	-
ΤΕ - Λιναπεράματα	327	9	-	335	3	0	-
ΤΕ - Συντήρηση ΔΕΠΑ	1.621	193	-	1.736	273	78	-
ΤΕ - ΤΑΜΕ Ε/ΔΑ	5.376	(798)	-	4.578	-	-	-
Τέφρα Μεγαλόπολη	30	(30)	0	-	-	0	-
Φυσικό αέριο	1.306	(843)	-	462	-	-	-
Ψυπάλεια Α-423	3.098	255	-	2.689	3.363	664	-
Ψυπάλεια Α-426	1.636	160	-	1.340	1.796	456	-
CAR TERMINAL	260	122	-	382	-	-	-
Αλιμος	499	(499)	-	-	-	-	-
Marine Fishing Port of Sousa	2.844	1.834	-	4.762	3.362	-	(84)
Ground + 4 Parking	2.273	203	-	2.476	74	-	-
Kalba Lagoon & Edge Nall	7.217	694	-	7.694	1.599	217	-
RAK	743	341	-	1.254	1.085	-	(169)
Wasit Power Station R310	8.354	(1.258)	-	6.837	3.657	259	-
Al Khan Lagoon Fole Works	2.636	(542)	-	2.094	330	-	-
Industrial City 2B	30.048	1.424	-	31.302	25	169	-
G+2 Parking+Mezzanine+15 Stores	971	257	-	1.228	-	-	-
Marina Mall	999	638	-	1.524	335	114	-
Khor Fakkan Port Expansion	22.466	2.310	-	26.013	24.054	-	(1.238)
Al Shahara Mall (SMI JV)+(SMI-Profit)	2.195	(599)	-	1.596	31	-	-
Braila - Πομπωνία	4.616	144	-	3.011	3.765	1.749	-
Constanza - Railway station Πομπωνία	143	13	-	100	156	56	-
Constanza Sea Outfall- Πομπωνία	2.602	579	-	3.017	3.181	164	-
<b>ΣΥΝΟΛΟ ΕΡΓΩΝ ΕΤΑΙΡΙΑΣ</b>	<b>403.529</b>	<b>11.487</b>	<b>(645)</b>	<b>397.158</b>	<b>79.021</b>	<b>19.468</b>	<b>(2.255)</b>

Πηγή: Δημοσιευμένες Ενοποιημένες Οικονομικές Καταστάσεις που συντάχθηκαν από την Αθηνά Α.Τ.Ε. βάσει των Δ.Π.Χ.Π.



ΕΡΓΟ	Σωρευμένο κόστος έργων	πλέον: Κέρδος που αναγνωρίστηκε (σωρευτικά)	μείον: Ζημία που αναγνωρίστηκε (σωρευτικά)	μείον: Τμηματικές Τιμολογήσεις	Έσοδα από εκτέλεση συμβάσεων κατασκευής έργων	Απαίτηση από κατασκευαστικές συμβάσεις (από πελάτες)	Υποχρέωση από κατασκευαστικές συμβάσεις (προς πελάτες)
Κ/Ε ΑΘΗΝΑ - FCC	23.181	(1.101)	(10)	22.281	300	-	(211)
Κ/Ε ΓΕΦΥΡΑ	32.953	1.868	-	34.821	11	-	(0)
Κ/Ε ΑΘ-ΘΕΜ.-ΕΛΛ.ΤΕΧ.ΚΩΝ.-ΤΣΑΜΠΡΑΣ	5.658	2.159	-	7.815	4	2	-
Κ/Ε ΘΕΜ-ΕΛΛ.ΤΕΧΝ.-ΑΘ.-PASS.-GIOVANI	36.757	13.444	-	47.632	3.020	2.570	-
Κ/Ε ΑΚΤΩΡ - ΘΕΜ/ΜΗ - ΑΘΗΝΑ (Α380)	383	132	-	514	1	-	(0)
Κ/Ε ΑΚΤΩΡ - ΘΕΜ/ΜΗ - ΑΘΗΝΑ (Α403)	5.649	2.059	-	7.223	1.842	485	-
Κ/Ε ΑΘ.-ΘΕΜ.-ΕΛΛ.ΤΕΧ. - ΚΙΠΡΙΟΥ ΒΥ ΠΙΟΦΟΡΩΣΗ	199	101	-	300	1	-	-
ΣΥΝΙΔ/ΣΙΑ ΨΥΤΤΑΛΕΙΑ Ι ΘΕΜ-ΕΛ.ΤΕΧ.-ΑΘΗΝΑ	254	1	-	256	0	-	(0)
ΨΥΤΤΑΛΕΙΑ ΝΑΥΤΙΚΗ ΕΤΑΙΡΙΑ	791	472	-	1.262	155	-	(0)
ΓΕΦΥΡΑ ΝΑΥΤΙΚΗ ΕΤΑΙΡΙΑ	242	185	-	428	(58)	-	(0)
Κ/Ε ΑΘΗΝΑ - BARESEL - ΑΤΤΙΚΑΤ	2	(2)	-	-	-	-	-
Κ/Ε ΑΘΗΝΑ - LAND & MARINE	30	40	-	-	0	69	-
Κ/Ε ΠΛΑΤΑΜΩΝΑ	7.375	5.307	-	12.682	-	0	-
Κ/ΕΙΑ 6ου ΠΡΟΒΛΗΤΑ ΟΛΘ - Α1	554	38	-	1.170	53	-	(578)
Κ/Ε ΘΕΜ/ΜΗ-ΑΘΗΝΑ-ΚΟΡΟΤΖΗΣ (ΙΚΑΡΟΣ)	6.212	(1.313)	(3)	4.560	2	336	-
Κ/Ε ΑΘΗΝΑ-ΘΕΜ/ΜΗ-ΑΤΤΙΚΑΤ (ΕΡΜΗΣ)	4.615	(815)	(1)	3.638	(4)	162	-
Κ/Ε ΑΘ-ΕΛ.ΤΕΧΝ.-ΘΕΜ-PASS.-ΠΕΡΙΒΑΛΛΟΝ	3.055	280	-	3.433	(88)	-	(99)
Κ/Ε ΑΘΗΝΑ - Κ.Ι.Σ. - ΤΕΡΝΑ (ΚΟΥΚΟΝΤΩΝΗ)	2.143	1.146	-	3.289	-	-	-
Κ/Ε ΜΗΧΑΝΙΚΗ - ΑΘΗΝΑ (MPC)	20.846	6.014	-	27.328	464	-	(468)
Κ/Ε ΒΙΟΤΕΡ - ΑΘΗΝΑ	801	(47)	(0)	351	0	403	-
Κ/Ε ΘΕΜΕΛΙΟΔΟΜΗ - ΑΘΗΝΑ (ΑΗΣ ΠΤΟΛ.)	17	13	-	30	-	-	-
Κ/Ε ΠΑΠΑΔΑΚΗΣ - ΑΘΗΝΑ	821	45	-	866	(0)	-	(0)
Κ/Ε ΑΚΤΩΡ - ΑΘΗΝΑ - ΕΜΠΕΔΟΣ (IBC)	24.389	4.987	-	27.008	936	2.368	-
Κ/Ε ΑΚΤΩΡ-ΑΘΗΝΑ-ΕΜΠΕΔΟΣ (IBC)-ΣΥΝΤΗΡΗΣΗ	247	92	-	340	2	-	(0)
Κ/Ε ΚΩΝ.-ΑΘ-ΕΔΡΑΣΗ-ΔΟΜΙΚΗ (ΑΓ.ΚΟΣ)	2.032	236	-	2.328	0	0	-
Κ/Ε ΚΩΝ/ΔΗΣ - ΑΘΗΝΑ (ΑΓ.ΚΟΣΜΑΣ Α')	696	469	-	1.165	-	-	-
Κ/Ε ΑΤΤΙΚΑΤ - ΑΘΗΝΑ (ΑΓ.ΚΟΣΜΑΣ)	23.484	9.508	-	33.220	733	-	(229)
Κ/Ε ΔΩΔΩΝΗ ΜΟΧΛΟΣ - ΑΘΗΝΑ	18.115	1.078	-	17.679	9.462	1.514	-
Κ/Ε ΑΝΕΓΕΡΣΗΣ ΚΤΙΡΙΩΝ ΟΣΕ ΣΤΟ ΘΡΙΑΣΙΟ	2.643	1.430	-	4.162	78	-	(88)
Κ/Ε ΑΘΗΝΑ - ΡΟΥΤΗΣ (CAR TERMINAL)	2.124	635	-	2.759	6	-	(0)
Κ/Ε ΕΡΕΤΒΟ - ΑΘΗΝΑ - ΡΟΥΤΗΣ	907	510	-	1.418	59	-	(0)
Κ/Ε ΑΚΤΩΡ-ΑΘΗΝΑ-ΘΕΜ. (ΚΑΛΑΤΡΑΒΑ)	47.372	7.071	-	50.226	2.198	4.217	-
Κ/Ε ΑΚΤΩΡ-ΑΘΗΝΑ-ΘΕΜ. (ΧΛΟΟΤ.ΟΑΚΑ)	1.791	1.249	-	3.048	24	-	(8)
Κ/Ε ΑΘΗΝΑ - ΑΡΧΙΡΟΔΟΝ (ΗΣΑΠ)	1.100	258	-	1.456	26	-	(99)
Κ/Ε ΑΡΧΙΡΟΔΟΝ - ΑΘΗΝΑ (ΘΗΣΕΙΟ)	890	231	-	1.247	(126)	-	(126)
Κ/Ε ΑΘΗΝΑ-ΚΩΝΣΤΑΝΤΙΝΙΔΗΣ (ΦΛΟΙΣΒΟΣ)	1.443	784	-	2.227	-	-	-
Κ/Ε ΤΟΥΡΙΣΤΙΚΟΥ ΛΙΜΕΝΑ ΛΕΥΚΑΔΑΣ	272	(39)	(0)	45	-	188	-
Κ/Ε ΤΕΡΝΑ - ΑΘΗΝΑ (ΑΡΑΧΘΟΣ-ΠΕΡΙΣΤΕΡΙ)	12.674	1.760	-	14.447	690	-	(12)
Κ/Ε ΤΕΡΝΑ - ΑΘΗΝΑ (ΙΩΑΝΝΙΝΑ - ΜΕΤΣΟΒΟ)	886	50	-	894	258	41	-
Κ/Ε ΠΑΝΤΕΧΝΙΚΗ - ΑΘΗΝΑ	85	16	-	101	0	-	-
Κ/Ε ΑΘΗΝΑ - ΚΩΝΣΤΑΝΤΙΝΙΔΗΣ	6.633	316	-	6.948	-	0	-
Κ/Ε ΑΘΗΝΑ - ΔΟΜΙΚΗ ΚΡΗΤΗΣ	1.517	72	-	1.589	309	-	(0)
Κ/Ε ΑΘΗΝΑ - ΕΡΓΟΑΣΦΑΛΤΙΚΗ	773	215	-	812	575	176	-
Κ/Ε ΑΝΑΠΛΑΣΕΩΝ-ΑΘΗΝΑ-ΑΦΟΙ ΣΟΥΡΛΑ	392	41	-	433	0	-	(0)
Κ/Ε ΑΘΗΝΑ - ΑΚΤΩΡ (ΠΟΤΙ)	2.065	(166)	-	1.899	-	0	-
Κ/Ε ΠΡΟΟΔΕΥΤΙΚΗ - ΑΘΗΝΑ	4.744	(997)	(753)	3.211	1.365	-	(216)
Κ/Ε ΑΘΗΝΑ - ΠΡΟΟΔΕΥΤΙΚΗ	893	(136)	-	757	12	0	-
SEP GEFYRA	19.573	(66)	(0)	19.510	(34)	-	(3)
Κ/Ε ΑΘΗΝΑ - SNAMPROGETTI	3	(3)	-	-	-	-	-
Κ/Ε ΑΘΗΝΑ - ΜΗΧΑΝΙΚΗ	3.633	195	-	3.676	3.828	152	-
Κ/Ε ΑΘΗΝΑ - ΑΚΤΩΡ (ΛΑΣΠΗ)	172	160	-	331	331	-	(0)
Κ/Ε ΑΘΗΝΑ - ΙΜΕΚ HELLAS	1.689	109	-	1.713	1.798	85	-
Κ/Ε ΤSO SA-ΑΡΧΙΡΟΔΟΝ ΑΤΕ-ΕΡΓΟΝΕΤ ΑΤΕ	531	74	-	550	605	55	-
<b>ΣΥΝΟΛΑ ΚΑΤΑΣΚ.ΣΥΜΒΑΣ.ΑΠΟ ΚΟΙΝ/ΞΙΕΣ</b>	<b>336.306</b>	<b>60.224</b>	<b>(767)</b>	<b>385.077</b>	<b>28.836</b>	<b>12.825</b>	<b>(2.139)</b>
<b>ΓΕΝΙΚΑ ΣΥΝΟΛΑ ΟΜΙΛΟΥ</b>	<b>739.835</b>	<b>71.711</b>	<b>(1.411)</b>	<b>782.235</b>	<b>107.857</b>	<b>32.293</b>	<b>(4.393)</b>

Πηγή: Δημοσιευμένες Ενοποιημένες Οικονομικές Καταστάσεις που συντάχθηκαν από την Αθηνά Α.Τ.Ε. βάσει των Δ.Π.Χ.Π.

## ΑΠΑΙΤΗΣΕΙΣ ΑΠΟ ΠΕΛΑΤΕΣ & ΛΟΙΠΕΣ ΕΜΠΟΡΙΚΕΣ ΑΠΑΙΤΗΣΕΙΣ

Ο λογαριασμός «Απαιτήσεις από Πελάτες & Λοιπές Εμπορικές Απαιτήσεις» την 31.12.2005 ανήλθε σε € 53.728 χιλ. και προέρχεται κατά € 39.363 χιλ. από την Εταιρία, κατά € 1.648 χιλ. από την ΑΡΚΑΤ Α.Ε.Β.Ε., κατά € 865 χιλ. από την ΑΡΚΑΤ Β.Ε. – Β. ΠΡΩΪΟΣ Α.Ε.Β.Ε., κατά € 275 χιλ. από την ΕΡΓΟΝΕΤ, κατά € 56

χιλ. από την ΙΤΕCO, κατά € 59 χιλ. από την STAR TRAVEL ΕΠΕ και κατά € 11.462 χιλ. από τις Κοινοπραξίες. Ο εν λόγω λογαριασμός του Ομίλου την 31.12.2004 και την 31.12.2005 αναλύεται ως ακολούθως:

<b>ΑΠΑΙΤΗΣΕΙΣ ΑΠΟ ΠΕΛΑΤΕΣ &amp; ΛΟΙΠΕΣ ΕΜΠΟΡΙΚΕΣ ΑΠΑΙΤΗΣΕΙΣ</b>	<b>2004</b>	<b>2005</b>
<i>(ποσά σε χιλ. ευρώ)</i>		
Πελάτες (ανοικτός λογαριασμός)	28.838	41.469
Πελάτες- λογαριασμός παρ/νων εγγυήσεων καλής εκτέλεσης	2.122	2.160
Επιταγές εισπρακτέες μεταχρονολογημένες & Γραμμάτια Εισπρακτέα	1.481	1.320
Επισφαλείς και επίδικοι πελάτες & χρεώστες	510	852
Μείον: Προβλέψεις απομείωσης	(3.342)	(3.534)
Κοινοπραξίες (Πελάτες - επιταγές - γραμμάτια)	4.666	11.462
<b>Σύνολο Καθαρών Απαιτήσεων από Πελάτες</b>	<b>34.275</b>	<b>53.728</b>

Πηγή: Δημοσιευμένες Ενοποιημένες Οικονομικές Καταστάσεις που συντάχθηκαν από την Αθηνά Α.Τ.Ε. βάσει των Δ.Π.Χ.Π.

Η αύξηση κατά 56,7% των ανωτέρω απαιτήσεων την 31.12.2005 έναντι της 31.12.2004 οφείλεται κυρίως στην αύξηση των απαιτήσεων από πελάτες.

#### **ΚΟΙΝΟΠΡΑΞΙΕΣ**

Η Εταιρεία ως μέλος κοινοπραξιών αναγνωρίζει την συμμετοχή της στις από κοινού ελεγχόμενες οικονομικές οντότητες με τη μέθοδο της αναλογικής ενοποίησης. Τα ποσά του κατωτέρω πίνακα αντιπροσωπεύουν το μερίδιο ενεργητικού, υποχρεώσεων, πωλήσεων και αποτελεσμάτων της Εταιρείας σε κοινοπραξίες και περιλαμβάνονται στον ισολογισμό και στην κατάσταση αποτελεσμάτων:

<b>ΑΠΑΙΤΗΣΕΙΣ ΑΠΟ ΚΟΙΝΟΠΡΑΞΙΕΣ</b>	<b>2004</b>	<b>2005</b>
<i>(ποσά σε χιλ. ευρώ)</i>		
<b>Απαιτήσεις:</b>		
Μη κυκλοφορούν ενεργητικό	1.508	784
Κυκλοφορούν ενεργητικό	34.701	35.769
	<b>36.209</b>	<b>36.552</b>
<b>Υποχρεώσεις</b>		
Μακροπρόθεσμες υποχρεώσεις	91	528
Βραχυπρόθεσμες υποχρεώσεις	23.907	26.116
	<b>23.998</b>	<b>26.644</b>
<b>Καθαρή θέση</b>	<b>12.211</b>	<b>9.909</b>
Έσοδα	88.394	28.455
Έξοδα	(78.376)	(28.147)

Πηγή: Δημοσιευμένες Ενοποιημένες Οικονομικές Καταστάσεις που συντάχθηκαν από την Αθηνά Α.Τ.Ε. βάσει των Δ.Π.Χ.Π.

Ο ακόλουθος πίνακας παραθέτει συνοπτικά οικονομικά στοιχεία ανά κοινοπραξία όπως απαιτείται από τις Αναλυτικές Γνωστοποιήσεις που αναφέρονται στο ΔΛΠ 31 και έχει ελεγχθεί από Ορκωτό Ελεγκτή-Λογιστή. Το εν λόγω Δ.Λ.Π. εφαρμόζεται για το λογιστικό χειρισμό των συμμετοχών σε κοινοπραξίες και την παρουσίαση

των περιουσιακών στοιχείων, υποχρεώσεων, εσόδων και δαπανών της κοινοπραξίας στις οικονομικές καταστάσεις των μελών των κοινοπραξιών.

Περιγραφή	Κυκλοφορούν Ενεργητικό	Μη κυκλοφορούν Ενεργητικό	Μακροπρόθ. Υποχρεώσεις	Βραχυπρόθ. Υποχρεώσεις	Καθαρή Θέση
Κ/Ε ΑΘΗΝΑ - ΚΩΝΣΤΑΝΤΙΝΙΔΗΣ	0	6	0	6	0
Κ/Ε ΑΘΗΝΑ - FCC	941	37	9	442	527
Κ/Ε ΑΘΗΝΑ - BARESEL - ΑΤΤΙΚΑΤ	18	0	0	18	0
Κ/Ε ΑΘΗΝΑ - LAND & MARINE	122	0	2	49	71
Κ/Ε ΑΘΗΝΑ - SNAMPROGETTI	224	2	0	30	197
Κ/Ε ΑΘ.-ΑΡΧΙΜ.-ΑΤΤΙΚΑΤ (ΟΛΠ ΙΙΙ)	18	0	0	18	0
Κ/Ε ΑΘΗΝΑ - ΑΡΧΙΜΗΔΗΣ (ΟΛΠ V)	12	0	0	12	0
Κ/Ε ΑΘΗΝΑ-ΓΚΟΥΝΤΑΣ/ΣΠΗΛΙΩΤΟΠΟΥΛΟΣ	13	0	0	13	0
Κ/Ε ΑΘΗΝΑ - ΔΟΜΙΚΗ ΚΡΗΤΗΣ	153	0	0	142	11
Κ/Ε ΑΘΗΝΑ - ΕΡΓΟΑΣΦΑΛΤΙΚΗ	447	0	51	129	267
Κ/Ε ΑΘ-ΘΕΜ.-ΕΛΛ.ΤΕΧ.-ΚΩΝ.-ΤΣΑΜΠΡΑΣ	22	0	0	4	18
Κ/Ε ΑΘ-ΕΛ.ΤΕΧΝ.-ΘΕΜ-PASS.-ΠΕΡΙΒΑΛΛΟΝ	764	3	-17	767	17
Κ/Ε ΑΘ.-ΘΕΜ.-ΕΛ.ΤΕΧ. - ΚΤΙΡΙΟ ΒΥΤΙΟΦΟΡΩΝ	23	0	0	13	9
Κ/Ε ΠΛΑΤΑΜΩΝΑ	14	2	0	15	0
Κ/Ε ΑΘΗΝΑ - ΠΡΟΟΔΕΥΤΙΚΗ	124	0	0	124	0
Κ/Ε ΑΘΗΝΑ-ΚΩΝΣΤΑΝΤΙΝΙΔΗΣ (ΦΛΟΙΣΒΟΣ)	66	1	0	2	64
Κ/Ε ΑΚΤΩΡ - ΑΘΗΝΑ - ΕΜΠΕΔΟΣ (IBC)	3.281	9	105	1.705	1.481
Κ/Ε ΑΝΑΠΛΑΣΕΩΝ-ΑΘΗΝΑ-ΑΦΟΙ ΣΟΥΡΛΑ	2	0	0	2	0
Κ/Ε ΑΘΗΝΑ - ΕΚΑΤ ΕΤΑΝ	1	0	0	1	0
Κ/Ε ΑΡΧΙΜΗΔΗΣ - ΑΘΗΝΑ (ΟΛΠ IV)	23	0	0	23	0
Κ/Ε ΑΤΤΙΚΑΤ - ΑΘΗΝΑ - ΕΚΤΕΡ	0	0	0	-15	15
Κ/Ε ΒΙΟΤΕΡ - ΑΘΗΝΑ	479	0	14	638	-173
Κ/Ε ΓΕΦΥΡΑ	254	5	28	507	-277
Κ/Ε ΑΘΗΝΑ-ΘΕΜ/ΜΗ-ΑΤΤΙΚΑΤ (ΕΡΜΗΣ)	241	0	6	-33	268
Κ/Ε ΕΥΚΛ.-ΘΕΜ.-ΒΙΟΤΕΡ-ΑΘΗΝΑ	0	0	0	3	-3
Κ/Ε ΘΕΜ-ΕΛΛ.ΤΕΧΝ.-ΑΘ.-PASS.-ΓΙΟΒΑΝΙ	2.928	76	103	1.514	1.386
Κ/Ε ΑΚΤΩΡ - ΘΕΜ/ΜΗ - ΑΘΗΝΑ (Α403)	644	27	63	85	523
Κ/Ε ΘΕΜ/ΜΗ-ΑΘΗΝΑ-ΚΟΡΟΤΖΗΣ (ΙΚΑΡΟΣ)	880	0	12	476	392
Κ/Ε ΚΩΝ.-ΑΘ-ΕΔΡΑΣΗ-ΔΟΜΙΚΗ (ΑΓ.ΚΟΣ)	133	6	38	102	0
Κ/Ε ΤΟΥΡΙΣΤΙΚΟΥ ΛΙΜΕΝΑ ΛΕΥΚΑΔΑΣ	292	7	7	299	-7
Κ/Ε ΜΗΧΑΝΙΚΗ - ΑΘΗΝΑ (MPC)	635	1	-40	703	-26
Κ/Ε ΜΗΧ/ΚΗ-ΑΒΑΞ-ΑΘΗΝΑ-ΜΟΧΛΟΣ	0	0	0	-23	23
Κ/Ε ΔΩΔΩΝΗ ΜΟΧΛΟΣ - ΑΘΗΝΑ	4.233	139	139	3.392	841
Κ/Ε ΠΑΠΑΔΑΚΗΣ - ΑΘΗΝΑ	0	0	0	0	0
Κ/ΕΙΑ 6ου ΠΡΟΒΛΗΤΑ ΟΛΘ - Α1	635	12	-20	606	61
Κ/Ε ΠΟΣΕΙΔΩΝ	54	0	0	337	-284
Κ/Ε ΠΡΟΟΔΕΥΤΙΚΗ - ΑΘΗΝΑ	900	31	0	1.215	-284
Κ/Ε ΤΕΡΝΑ - ΑΘΗΝΑ (ΑΡΑΧΘΟΣ-ΠΕΡΙΣΤΕΡΙ)	614	66	-15	513	182
Κ/Ε ΑΘΗΝΑ - ΡΟΥΤΣΗΣ (CAR TERMINAL)	271	2	75	251	-53
Κ/Ε ΑΚΤΩΡ-ΑΘΗΝΑ-ΘΕΜ. (ΚΑΛΑΤΡΑΒΑ)	12.408	21	264	8.500	3.665
Κ/Ε ΑΘΗΝΑ - ΑΡΧΙΡΟΔΟΝ (ΗΣΑΠ)	97	1	-29	136	-10
Κ/Ε ΑΝΕΓΕΡΣΗΣ ΚΤΙΡΙΩΝ ΟΣΕ ΣΤΟ ΘΡΙΑΣΙΟ	379	4	-26	166	242
Κ/Ε ΑΡΧΙΡΟΔΟΝ - ΑΘΗΝΑ (ΘΗΣΕΙΟ)	115	0	-37	134	18
Κ/Ε ΑΚΤΩΡ-ΑΘΗΝΑ-ΘΕΜ. (ΧΛΟΟΤ.ΟΑΚΑ)	199	0	-2	104	97
Κ/Ε ΑΤΤΙΚΑΤ - ΑΘΗΝΑ (ΑΓ.ΚΟΣΜΑΣ)	53	13	-252	787	-469
SEP GEFYRA	0	0	0	69	-69
Κ/Ε ΠΑΝΤΕΧΝΙΚΗ - ΑΘΗΝΑ	11	0	0	-1	11
ΨΥΤΤΑΛΕΙΑ ΝΑΥΤΙΚΗ ΕΤΑΙΡΙΑ	110	178	0	43	245
ΓΕΦΥΡΑ ΝΑΥΤΙΚΗ ΕΤΑΙΡΙΑ	16	0	0	-12	28
Κ/Ε ΑΚΤΩΡ - ΘΕΜ/ΜΗ - ΑΘΗΝΑ (Α380)	38	0	0	0	38
Κ/Ε ΑΚΤΩΡ-ΑΘΗΝΑ-ΕΜΠΕΔΟΣ (IBC)-ΣΥΝΤΗΡΗΣΗ	69	0	0	21	47
Κ/Ε ΤΕΡΝΑ - ΑΘΗΝΑ (ΙΩΑΝΝΙΝΑ - ΜΕΤΣΟΒΟ)	130	0	12	7	111
Κ/Ε ΑΘΗΝΑ - NCTC	0	0	0	-198	198
Κ/Ε ΑΘΗΝΑ- ΜΗΧΑΝΙΚΗ	2.248	134	13	2.179	190
Κ/Ε ΑΘΗΝΑ-ΙΜΑΚ HELLAS	263	0	25	65	173
Κ/Ε ΑΘΗΝΑ - ΑΚΤΩΡ (ΜΕΤ/ΡΑ ΛΑΣΠΗΣ)	173	0	0	106	67
Κ/Ε ΑΘΗΝΑ - ΑΚΤΩΡ (ΜΑΚΕΔΟΝΙΑ)	0	0	0	-79	79
	35.769	784	528	26.116	9.909

Πηγή: Δημοσιευμένες Ενοποιημένες Οικονομικές Καταστάσεις που συντάχθηκαν από την Αθηνά Α.Τ.Ε. βάσει των Δ.Π.Χ.Π.

Μερικές από τις ανωτέρω κοινοπραξίες εμφανίζουν ισολογισμούς με πολύ μικρά ποσά, καθώς τα έργα για τα οποία συστάθηκαν έχουν ολοκληρωθεί αρκετά χρόνια πριν.

Επίσης, ο ακόλουθος πίνακας παραθέτει περαιτέρω συνοπτικά οικονομικά στοιχεία ανά κοινοπραξία που απαιτούνται από τις Αναλυτικές Γνωστοποιήσεις που αναφέρονται στο ΔΛΠ 31.

ΚΟΙΝΟΠΡΑΞΙΕΣ (ΑΝΑΛΥΤΙΚΕΣ ΓΝΩΣΤΟΠΟΙΗΣΕΙΣ ΣΥΜΦΩΝΑ ΜΕ ΔΛΠ 31)			
Περιγραφή (σε €)	Έσοδα 2005	Έξοδα 2005	Κέρδη/ζημιές (μετά φόρων) 2005
Κ/Ξ ΑΘΗΝΑ - ΚΩΝΣΤΑΝΤΙΝΙΔΗΣ	0,00	-4.904,40	-4.904,40
Κ/Ξ ΑΘΗΝΑ - FCC	300.480,00	-297.451,79	3.028,21
Κ/Ξ ΑΘΗΝΑ - BARESEL - ΑΤΤΙΚΑΤ	0,00	-534,04	-534,04
Κ/Ξ ΑΘΗΝΑ - LAND & MARINE	552,93	-91,80	461,13
Κ/Ξ ΑΘΗΝΑ - SNAMPROGETTI	0,00	-3.065,74	-3.065,74
Κ/Ξ ΑΘ.-ΑΡΧΙΜ.-ΑΤΤΙΚΑΤ (ΟΛΠ ΙΙΙ)	0,00	0,00	0,00
Κ/Ξ ΑΘΗΝΑ - ΑΡΧΙΜΗΔΗΣ (ΟΛΠ V)	0,00	0,00	0,00
Κ/Ξ ΑΘΗΝΑ-ΓΚΟΥΝΤΑΣ/ΣΠΗΛΙΩΤΟΠΟΥΛΟΣ	0,00	18,00	18,00
Κ/Ξ ΑΘΗΝΑ - ΔΟΜΙΚΗ ΚΡΗΤΗΣ	308.528,84	-219.937,56	88.591,28
Κ/Ξ ΑΘΗΝΑ - ΕΡΓΟΑΣΦΑΛΤΙΚΗ	574.738,06	-480.636,85	94.101,21
Κ/Ξ ΑΘ-ΘΕΜ.-ΕΛΛ.ΤΕΧ.-ΚΩΝ.-ΤΣΑΜΠΡΑΣ	4.271,47	-8.529,98	-4.258,51
Κ/Ξ ΑΘ-ΕΛ.ΤΕΧΝ.-ΘΕΜ-PASS.-ΠΕΡΙΒΑΛΛΟΝ	36.070,40	-161.943,54	-125.873,14
Κ/Ξ ΑΘ.-ΘΕΜ.-ΕΛ.ΤΕΧ.- ΚΤΙΡΙΟ ΒΥΤΙΟΦΟΡΩΝ	1.053,96	-1.125,45	-71,49
Κ/Ξ ΠΛΑΤΑΜΩΝΑ	0,00	-34.260,61	-34.260,61
Κ/Ξ ΑΘΗΝΑ - ΠΡΟΟΔΕΥΤΙΚΗ	17.827,05	-16.959,55	867,50
Κ/Ξ ΑΘΗΝΑ-ΚΩΝΣΤΑΝΤΙΝΙΔΗΣ (ΦΛΟΙΣΒΟΣ)	0,00	-680,61	-680,61
Κ/Ξ ΑΚΤΩΡ - ΑΘΗΝΑ - ΕΜΠΕΔΟΣ (IBC)	957.827,00	-649.372,03	308.454,97
Κ/Ξ ΑΝΑΠΛΑΣΕΩΝ-ΑΘΗΝΑ-ΑΦΟΙ ΣΟΥΡΛΑ	67,89	-318,29	-250,40
Κ/Ξ ΑΘΗΝΑ - ΕΚΑΤ ΕΤΑΝ	0,00	0,00	0,00
Κ/Ξ ΑΡΧΙΜΗΔΗΣ - ΑΘΗΝΑ (ΟΛΠ IV)	0,00	0,00	0,00
Κ/Ξ ΒΙΟΤΕΡ - ΑΘΗΝΑ	95,95	-4.114,70	-4.018,75
Κ/Ξ ΓΕΦΥΡΑ	19.329,95	-397.467,09	-378.137,14
Κ/Ξ ΑΘΗΝΑ-ΘΕΜ/ΜΗ-ΑΤΤΙΚΑΤ (ΕΡΜΗΣ)	-3.954,59	-11.599,00	-15.553,59
Κ/Ξ ΕΥΚΛ.-ΘΕΜ.-ΒΙΟΤΕΡ-ΑΘΗΝΑ	7,22	0,00	7,22
Κ/Ξ ΘΕΜ-ΕΛΛ.ΤΕΧΝ.-ΑΘ.-PASS.-ΓΙΟΒΑΝΙ	3.024.760,25	-1.896.167,18	1.128.593,07
Κ/Ξ ΑΚΤΩΡ - ΘΕΜ/ΜΗ - ΑΘΗΝΑ (Α403)	1.843.813,14	-1.506.014,75	337.798,39
Κ/Ξ ΘΕΜ/ΜΗ-ΑΘΗΝΑ-ΚΟΡΟΤΖΗΣ (ΙΚΑΡΟΣ)	2.384,16	-29.525,18	-27.141,02
Κ/Ξ ΑΘΗΝΑ - Κ.Ι.Σ.- ΤΕΡΝΑ (ΚΟΥΚΟΝΤΩΝΗ)	0,00	-6.453,21	-6.453,21
Κ/Ξ ΚΩΝ.-ΑΘ-ΕΔΡΑΣΗ-ΔΟΜΙΚΗ (ΑΓ.ΚΟΣ)	227,77	-45.718,20	-45.490,43
Κ/Ξ ΤΟΥΡΙΣΤΙΚΟΥ ΛΙΜΕΝΑ ΛΕΥΚΑΔΑΣ	0,00	-6.747,56	-6.747,56
Κ/Ξ ΜΗΧΑΝΙΚΗ - ΑΘΗΝΑ (MPC)	470.447,92	-451.043,52	19.404,40

Περιγραφή (σε €)	Έσοδα 2005	Έξοδα 2005	Κέρδη/ ζημιές (μετά φόρων) 2005
Κ/Ξ ΜΗΧ/ΚΗ-ΑΒΑΞ-ΑΘΗΝΑ-ΜΟΧΛΟΣ	35,59	0,00	35,59
Κ/Ξ ΔΩΔΩΝΗ ΜΟΧΛΟΣ - ΑΘΗΝΑ	9.466.238,66	-9.051.484,88	414.753,78
Κ/Ξ ΠΑΠΑΔΑΚΗΣ - ΑΘΗΝΑ	-168,78	2.139,66	1.970,88
Κ/ΞΙΑ 6ου ΠΡΟΒΛΗΤΑ ΟΛΘ - Α1	53.119,67	-55.204,34	-2.084,67
Κ/Ξ ΠΟΣΕΙΔΩΝ	4,55	-2.614,26	-2.609,71
Κ/Ξ ΠΡΟΟΔΕΥΤΙΚΗ - ΑΘΗΝΑ	1.390.269,17	-3.204.324,28	-1.814.055,11
Κ/Ξ ΤΕΡΝΑ - ΑΘΗΝΑ (ΑΡΑΧΘΟΣ-ΠΕΡΙΣΤΕΡΙ)	693.324,31	-819.894,32	-126.570,01
Κ/Ξ ΚΩΝ/ΔΗΣ - ΑΘΗΝΑ (ΑΓ.ΚΟΣΜΑΣ Α')	0,00	-11.908,33	-11.908,33
Κ/Ξ ΑΘΗΝΑ - ΡΟΥΤΣΗΣ (CAR TERMINAL)	5.619,08	-83.763,38	-78.144,30
Κ/Ξ ΑΚΤΩΡ-ΑΘΗΝΑ-ΘΕΜ. (ΚΑΛΑΤΡΑΒΑ)	2.204.145,63	-1.496.854,74	707.290,89
Κ/Ξ ΑΘΗΝΑ - ΑΡΧΙΡΟΔΟΝ (ΗΣΑΠ)	26.659,71	-46.717,43	-20.057,72
Κ/Ξ ΑΝΕΓΕΡΣΗΣ ΚΤΙΡΙΩΝ ΟΣΕ ΣΤΟ ΘΡΙΑΣΙΟ	80.979,26	-69.577,89	11.401,37
Κ/Ξ ΑΡΧΙΡΟΔΟΝ - ΑΘΗΝΑ (ΘΗΣΕΙΟ)	-126.475,47	34.297,29	-92.178,18
Κ/Ξ ΑΚΤΩΡ-ΑΘΗΝΑ-ΘΕΜ. (ΧΛΟΟΤ.ΟΑΚΑ)	27.175,70	-24.985,50	2.190,20
Κ/Ξ ΑΤΤΙΚΑΤ - ΑΘΗΝΑ (ΑΓ.ΚΟΣΜΑΣ)	733.095,73	-898.993,50	-165.897,77
Κ/Ξ ΕΡΕΤΒΟ - ΑΘΗΝΑ - ΡΟΥΤΣΗΣ	58.980,80	-31.629,48	27.351,32
ΣΕΡ ΓΕΦΥΡΑ	-34.161,90	-2.583,25	-36.745,15
ΣΥΝΙΩ/ΣΙΑ ΨΥΤΤΑΛΕΙΑ ΙΘΕΜ-ΕΛ.ΤΕΧ.-ΑΘΗΝΑ	10,06	-864,84	-854,78
Κ/Ξ ΣΥΓΧΡΟΝΗ ΠΡΟΚΑΤΑΣΚΕΥΗ	0,00	-10.148,14	-10.148,14
Κ/Ξ ΠΑΝΤΕΧΝΙΚΗ - ΑΘΗΝΑ	0,01	-39,02	-39,01
Κ/Ξ ΑΘΗΝΑ - ΑΚΤΩΡ (ΠΟΤΙ)	0,00	-54,00	-54,00
ΨΥΤΤΑΛΕΙΑ ΝΑΥΤΙΚΗ ΕΤΑΙΡΙΑ	155.016,63	-145.485,20	9.531,43
ΓΕΦΥΡΑ ΝΑΥΤΙΚΗ ΕΤΑΙΡΙΑ	-57.792,52	-3.596,07	-61.388,59
Κ/Ξ ΑΚΤΩΡ - ΘΕΜ/ΜΗ - ΑΘΗΝΑ (Α380)	1.059,28	-2.964,12	-1.904,84
Κ/Ξ ΑΚΤΩΡ-ΑΘΗΝΑ-ΕΜΠΕΔΟΣ (ΙΒC)-ΣΥΝΤΗΡΗΣΗ	2.728,87	-2.241,89	486,98
Κ/Ξ ΤΕΡΝΑ - ΑΘΗΝΑ (ΙΩΑΝΝΙΝΑ - ΜΕΤΣΟΒΟ)	258.266,54	-343.967,72	-85.701,18
Κ/Ξ ΑΘΗΝΑ- ΜΗΧΑΝΙΚΗ	3.827.941,76	-3.694.220,65	133.721,11
Κ/Ξ ΑΘΗΝΑ-ΑΚΤΩΡ-ΘΕΜ.	0,00	0,00	0,00
Κ/Ξ ΑΘΗΝΑ-ΙΜΑΚ HELLAS	1.798.270,69	-1.721.656,51	76.614,18
Κ/Ξ ΑΘΗΝΑ - ΑΚΤΩΡ (ΜΕΤ/ΡΑ ΛΑΣΠΗΣ)	331.769,96	-222.692,25	109.077,71
Κ/Ξ ΑΘΗΝΑ - ΑΚΤΩΡ (ΜΑΚΕΔΟΝΙΑ)	0,00	0,00	0,00
<b>ΣΥΝΟΛΟ</b>	<b>28.454.642,36</b>	<b>-28.146.673,69</b>	<b>307.968,67</b>

#### ΛΟΙΠΕΣ ΑΠΑΙΤΗΣΕΙΣ

Ο λογαριασμός «Λοιπές Απαιτήσεις» την 31.12.2005 ανήλθε σε € 35.977 χιλ. και προέρχεται κατά € 31.178 χιλ. από την Εταιρία, κατά € 142 χιλ. από την ΑΡΚΑΤ Α.Ε.Β.Ε., κατά € 46 χιλ. από την ΑΡΚΑΤ Β.Ε. – Β. ΠΡΩΪΟΣ Α.Ε.Β.Ε., κατά € 83 χιλ. από την ΕΡΓΟΝΕΤ, κατά € 4.390 χιλ. από τις Κοινοπραξίες, και κατά € 141 χιλ. από τις υπόλοιπες θυγατρικές καθώς και συμμετοχές του ομίλου ΑΘΗΝΑ ΑΤΕ. Ο εν λόγω λογαριασμός του Ομίλου την 31.12.2004 και την 30.9.2005 αναλύεται ως ακολούθως:

<b>ΛΟΙΠΕΣ ΑΠΑΙΤΗΣΕΙΣ</b>	<b>2004</b>	<b>2005</b>
<i>(ποσά σε χιλ. ευρώ)</i>		
Προκαταβολές για αγορά αποθεμάτων	283	2.323
Χρεώστες Διάφοροι	29.406	26.435
Λογαριασμοί Διαχείρισης προκαταβολών & πιστώσεων	1.557	1.652
Μεταβατικοί Λογαριασμοί Ενεργητικού	986	1.685
Μείον: Προβλέψεις απομείωσης	(4.336)	(4.465)
Απαίτηση από Τόκους ΤΕΧΝΙΚΗΣ ΕΝΩΣΗΣ	2.319	3.956
Κοινοπραξίες - Προκαταβολές για αγορές αποθεμάτων	114	59
Κοινοπραξίες - Χρεώστες & Λ/σμοί διαχειρ και προκαταβ	4.243	4.229
Κοινοπραξίες - Λοιποί μεταβατικοί λογαριασμοί	16	101
<b>Σύνολο Λοιπών Απαιτήσεων</b>	<b>34.588</b>	<b>35.977</b>

Πηγή: Δημοσιευμένες Ενοποιημένες Οικονομικές Καταστάσεις που συντάχθηκαν από την Αθηνά Α.Τ.Ε. βάσει των Δ.Π.Χ.Π.

Η αύξηση κατά 4,0% των ανωτέρω απαιτήσεων την 31.12.2005 έναντι της 31.12.2004 οφείλεται κυρίως στην απαίτηση από τόκους της Τεχνικής Ένωσης.

Στο λογαριασμό «Χρεώστες διάφοροι» του ανωτέρω πίνακα περιλαμβάνονται:

Α) Ποσό € 16.470 χιλ. που αφορά απαίτηση από τους μετόχους της απορροφηθείσας εταιρείας ΤΕΧΝΙΚΗ ΕΝΩΣΙΣ Α.Ε. που επιδικάστηκε με την απόφαση 21/2005 του Διαιτητικού Δικαστηρίου στις 10 Ιουνίου 2005. Κατά τις ανωτέρω απόφασης ασκήθηκε Αγωγή Ακύρωσης της Διαιτητικής Απόφασης με δικάσιμο την 19 Ιανουαρίου 2006 στο Εφετείο Αθηνών και αναμένεται η σχετική απόφαση. Η Διοίκηση της Εταιρείας εκτιμά ότι η εν λόγω απόφαση θα είναι θετική. Προς εξασφάλιση της απαιτήσεως αυτής η Εταιρία έχει προβεί στην συντηρητική κατάσχεση κάθε κινητής και ακίνητης περιουσίας των μετόχων-εγγυητών μέχρι του ποσού των € 21.900 χιλ.

Β) Ποσό € 4.376 χιλ. που αφορά απαίτηση από τους μετόχους της απορροφηθείσας εταιρείας ΜΕΤΤΕΜ Α.Ε. στα πλαίσια της εγγυητικής τους ευθύνης. Για την εξασφάλιση των ανωτέρω απαιτήσεων έχει διαταχθεί η συντηρητική κατάσχεση κάθε κινητής και ακίνητης περιουσίας για ποσό € 8.000 χιλ. με την απόφαση 7945/10-10-2003 του Μονομελούς Πρωτοδικείου Αθηνών.

Πρόθεση και σκοπός της διοίκησης της Εταιρείας, είναι σε περίπτωση θετικής έκβασης των παραπάνω δικαστικών εκκρεμοτήτων υπέρ της εταιρείας, να δρομολογηθεί άμεσα η διαδικασία της αναγκαστικής εκτέλεσης κατά του συνόλου της περιουσίας των αντιδίκων, συντηρητικώς κατασχεθείσης ή όχι, (κινητής, ακινήτων, μετοχών και εις χείρας τρίτων).

#### **Ίδια Κεφάλαια**

Στον ακόλουθο πίνακα παρατίθεται ανάλυση του λογαριασμού «Ίδια Κεφάλαια»:

<b>ΙΔΙΑ ΚΕΦΑΛΑΙΑ</b>	
(ποσά σε χιλ. ευρώ)	<b>Ποσό</b>

<b>Κεφάλαιο</b>	
Καταβλημένο	27.433
Διαφορά από έκδοση μετοχών υπέρ το άρτιο	26.192

<b>Αποθεματικά Κεφάλαια</b>	
-----------------------------	--

Τακτικό αποθεματικό	2.834
Ειδικά αποθεματικά	15
Έκτακτα αποθεματικά	76
Αποθεματικό Ν. 1828/89 (Άρθρο. 20 Ν.1892/90)	1.116
Αφορολόγητα αποθεματικά και αποθεματικά ειδικών διατάξεων	4.028
Αποθεματικά εύλογης αξίας	12.347
Αποθεματικό για ίδιες μετοχές	239
	<b>20.655</b>

<b>Αποτελέσματα εις νέο</b>	
-----------------------------	--

Υπόλοιπο κερδών χρήσεως εις νέο	(227)
Δικαιώματα Τρίτων	1.899
<b>Ίδια Κεφάλαια</b>	<b>75.952</b>
Μείον: Ίδιες Μετοχές	(569)
<b>Σύνολο Ιδίων Κεφαλαίων</b>	<b>75.383</b>

Πηγή: Δημοσιευμένες Ενοποιημένες Οικονομικές Καταστάσεις που συντάχθηκαν από την Αθηνά Α.Τ.Ε. βάσει των Δ.Π.Χ.Π.

Τα αποθεματικά εύλογης αξίας του Ομίλου αναλύονται ως εξής:

<b>ΑΠΟΘΕΜΑΤΙΚΑ ΕΥΛΟΓΗΣ ΑΞΙΑΣ</b>	
----------------------------------	--

<b>Υπόλοιπο στις 1 Ιανουαρίου 2004</b>	<b>10.852</b>
Επανεκτίμηση:	-
πλέον: Κέρδη από επανεκτίμηση σε εύλογες αξίες	1.495
μείον: Αναλογούν φόρος εισοδήματος	-
Υπόλοιπο στις 31 Δεκεμβρίου 2004	12.347
<b>πλέον: Κέρδη από επανεκτίμηση σε εύλογες αξίες</b>	<b>-</b>
μείον: Αναλογούν φόρος εισοδήματος	-
στα πωληθέντα μέσα στην περίοδο χρημ/κα μέσα)	-
πλέον: Φόρος επί του μεταφερόμενου ποσού	-
<b>Υπόλοιπο στις 31 Δεκεμβρίου 2005</b>	<b>12.347</b>

Πηγή: Δημοσιευμένες Ενοποιημένες Οικονομικές Καταστάσεις που συντάχθηκαν από την Αθηνά Α.Τ.Ε. βάσει των Δ.Π.Χ.Π.

**ΠΡΟΜΗΘΕΥΤΕΣ & ΛΟΙΠΕΣ ΥΠΟΧΡΕΩΣΕΙΣ**

Ο λογαριασμός «Προμηθευτές & Λοιπές Υποχρεώσεις» του Ομίλου την 31.12.2005 ανήλθε σε € 35.960 χιλ. και προέρχεται κυρίως από την Εκδότρια. Ο εν λόγω λογαριασμός για την 31.12.2004 και την 31.12.2005 αναλύεται ως ακολούθως:

<b>ΠΡΟΜΗΘΕΥΤΕΣ ΚΑΙ ΛΟΙΠΕΣ ΥΠΟΧΡΕΩΣΕΙΣ</b>	<b>2004</b>	<b>2005</b>
<i>(ποσά σε χιλ. ευρώ)</i>		
Προμηθευτές	13.479	22.018
Επιταγές Πληρωτέες (Μεταχ/νες)	1.235	1.289
Προκαταβολές πελατών	3.411	7.751
Κοινοπραξίες - Προμηθευτές	5.142	4.024
Κοινοπραξίες - Επιταγές Πληρωτέες	2.163	852
Κοινοπραξίες - Προκαταβολές Πελατών	617	24
<b>Σύνολο</b>	<b>26.049</b>	<b>35.960</b>

Πηγή: Δημοσιευμένες Ενοποιημένες Οικονομικές Καταστάσεις που συντάχθηκαν από την Αθηνά Α.Τ.Ε. βάσει των Δ.Π.Χ.Π.

Η αύξηση κατά 38,0% των ανωτέρω υποχρεώσεων την 31.12.2005 έναντι της 31.12.2004 οφείλεται κυρίως στην αύξηση των υποχρεώσεων σε προμηθευτές.

#### **ΔΑΝΕΙΑ**

Τα Μακροπρόθεσμα και Βραχυπρόθεσμα Δάνεια σε ενοποιημένη βάση την 31.12.2004 και την 31.12.2005 αναλύονται ως ακολούθως:

<b>ΔΑΝΕΙΑ</b>	<b>2004</b>	<b>2005</b>
<i>(ποσά σε χιλ. ευρώ)</i>		
<b>Μακροπρόθεσμος δανεισμός</b>		
Τραπεζικός δανεισμός	5.476	3.878
Υποχρεώσεις χρηματοδοτικής μίσθωσης	808	462
<b>Σύνολο μακροπρόθεσμων δανείων</b>	<b>6.284</b>	<b>4.340</b>
 <b>Βραχυπρόθεσμα δάνεια</b>		
Τραπεζικές υπεραναλήψεις	-	-
Τραπεζικός δανεισμός	38.356	54.774
Τραπεζικός δανεισμός Κοινοπραξιών	7.648	9.157
Υποχρεώσεις χρηματοδοτικής μίσθωσης	602	469
Δάνεια με εξασφαλίσεις	-	-
<b>Σύνολο βραχυπρόθεσμων δανείων</b>	<b>46.606</b>	<b>64.400</b>
 <b>Σύνολο δανείων</b>	<b>52.890</b>	<b>68.741</b>

Πηγή: Δημοσιευμένες Ενοποιημένες Οικονομικές Καταστάσεις που συντάχθηκαν από την Αθηνά Α.Τ.Ε. βάσει των Δ.Π.Χ.Π.

Στον ακόλουθο πίνακα παρατίθενται τα δάνεια του Ομίλου την 31.12.2005 ανά Τράπεζα:



**ΔΑΝΕΙΑ ΟΜΙΛΟΥ 31/12/2005**

ΠΕΡΙΓΡΑΦΗ	ΒΡΑΧΥΠΡΟΘΕΣΜΑ	ΜΑΚΡΟΠΡΟΘΕΣΜΑ	ΣΥΝΟΛΑ
<b><u>ΜΗΤΡΙΚΗ</u></b>			
EUROBANK	3.944.200	-	3.944.200
ΑΤΤΙΚΗΣ	1.500.000	-	1.500.000
ΠΕΙΡΑΙΩΣ	6.000.000	-	6.000.000
ΕΘΝΙΚΗ	2.539.775	-	2.539.775
ALPHA	8.500.000	-	8.500.000
OMEGA	2.000.000	-	2.000.000
ΛΑΪΚΗ	975.000	-	975.000
ΠΑΝΕΛΛΗΝΙΑ ΤΡΑΠΕΖΑ	2.949.608	-	2.949.608
ΕΜΠΟΡΙΚΗ	6.999.992	-	6.999.992
<b>ΣΥΝΟΛΑ ΕΤΑΙΡΙΑΣ</b>	<b>35.408.575</b>	<b>-</b>	<b>35.408.575</b>
<b><u>ΥΠΟΚ/ΜΑΤΑ ΕΞΩΤΕΡΙΚΟΥ</u></b>			
ABU DHABI	15.897.396	3.147.407	19.044.803
BRAILA	1.218.515	-	1.218.515
CONSTANTA	215.184	-	215.184
<b>ΣΥΝΟΛΑ ΥΠΟΚ/ΤΩΝ ΕΞΩΤΕΡΙΚΟΥ</b>	<b>17.331.096</b>	<b>3.147.407</b>	<b>20.478.503</b>
<b><u>LEASING</u></b>			
LEASING ΓΙΑ ΜΗΧ/ΤΑ	469.485	462.494	931.979
<b>ΣΥΝΟΛΑ ΜΗΤΡΙΚΗΣ</b>	<b>53.209.157</b>	<b>3.609.901</b>	<b>56.819.058</b>
<b><u>ΟΥΓΑΤΡΙΚΕΣ</u></b>			
ARCAT	1.712.984	730.331	2.443.316
ARCAT ΒΟΡΕΙΟΥ ΕΛΛΑΔΟΣ	220.056	-	220.056
<b>ΣΥΝΟΛΑ ΟΜΙΛΟΥ ARCAT</b>	<b>1.933.041</b>	<b>730.331</b>	<b>2.663.372</b>
<b><u>ΚΟΙΝΟΠΡΑΞΙΕΣ</u></b>			
Κ/Ε ΑΘΗΝΑ - FCC	598.368	-	598.368
Κ/Ε ΤΕΡΝΑ - ΑΘΗΝΑ (ΑΡΑΧΘΟΣ-ΠΕΡΙΣΤΕΡΙ)	159.375	-	159.375
Κ/Ε ΘΕΜ-ΕΛΛ.ΤΕΧΝ.-ΑΘ.-PASS.-GIOVANI	1.086.971	-	1.086.971
Κ/Ε ΘΕΜ/ΜΗ-ΑΘΗΝΑ-ΚΟΡΟΤΖΗΣ (ΙΚΑΡΟΣ)	240.934	-	240.934
Κ/Ε ΑΚΤΩΡ - ΑΘΗΝΑ - ΕΜΠΕΔΟΣ (IBC)	1.015.481	-	1.015.481
Κ/Ε ΑΚΤΩΡ-ΑΘΗΝΑ-ΘΕΜ. (ΚΑΛΑΤΡΑΒΑ)	6.055.707	-	6.055.707
<b>ΣΥΝΟΛΑ ΚΟΙΝΟΠΡΑΞΙΩΝ</b>	<b>9.156.835</b>	<b>-</b>	<b>9.156.835</b>
<b>ΣΥΝΟΛΑ ΛΟΙΠΩΝ</b>	<b>11.089.875</b>	<b>730.331</b>	<b>11.820.207</b>
<b>ΣΥΝΟΛΑ ΟΜΙΛΟΥ</b>	<b>64.299.032</b>	<b>4.340.232</b>	<b>68.639.264</b>

Πηγή: Στοιχεία από την Αθηνά Α.Τ.Ε. και δεν έχουν ελεγχθεί από Ορκωτό Ελεγκτή-Λογιστή.

Σημειώνεται ότι για τα ανωτέρω δάνεια δεν υφίστανται προσημειώσεις επί των περιουσιακών στοιχείων της Εταιρείας.

Οι ημερομηνίες λήξεως του συνόλου των δανείων του ομίλου είναι οι εξής:

(€'χιλ)	Μέχρι 1 έτος	Μεταξύ 1 και 2 ετών	Μεταξύ 2 και 5 ετών	Άνω των 5 ετών	Σύνολο
<b>31 Δεκεμβρίου 2004</b>					
Σύνολο Δανείων	46.606	4.134	2.150	-	<b>52.890</b>

**31 Δεκεμβρίου 2005**

Σύνολο Δανείων	64.400	1.284	3.056	-	<b>68.741</b>
----------------	--------	-------	-------	---	---------------

Πηγή: Δημοσιευμένες Ενοποιημένες Οικονομικές Καταστάσεις που συντάχθηκαν από την Αθηνά Α.Τ.Ε. βάσει των Δ.Π.Χ.Π.

Οι ημερομηνίες λήξης των μακροπρόθεσμων δανείων του ομίλου είναι οι εξής:

	31.12.2004	31.12.2005
1 με 2 έτη	4.134	1.284
Μεταξύ 2 και 5 ετών	2.150	3.056
Πάνω των 5 ετών	-	-
	<b>6.284</b>	<b>4.340</b>

Πηγή: Δημοσιευμένες Ενοποιημένες Οικονομικές Καταστάσεις που συντάχθηκαν από την Αθηνά Α.Τ.Ε. βάσει των Δ.Π.Χ.Π.

Τα μακροπρόθεσμα σταθμισμένα μέσα επιτόκια δανεισμού του ομίλου, την ημερομηνία του ισολογισμού είναι τα παρακάτω:

	31.12.2005		31.12.2004	
	€	Λοιπά	€	Λοιπά
Τραπεζικός δανεισμός (βραχυπρόθεσμος)	5,00%	5,72%	4,36%	4,50%
Τραπεζικός δανεισμός (μακροπρόθεσμος)	-	5,75%	-	4,50%
Τραπεζικές υπεραναλήψεις	-	-	-	-

Πηγή: Δημοσιευμένες Ενοποιημένες Οικονομικές Καταστάσεις που συντάχθηκαν από την Αθηνά Α.Τ.Ε. βάσει των Δ.Π.Χ.Π.

#### ΑΝΑΒΑΛΛΟΜΕΝΕΣ ΦΟΡΟΛΟΓΙΚΕΣ ΑΠΑΙΤΗΣΕΙΣ / ΥΠΟΧΡΕΩΣΕΙΣ

Οι αναβαλλόμενες φορολογικές απαιτήσεις του Ομίλου την 31.12.2005 διαμορφώθηκαν σε € -2.707 χιλ. και προέρχονται κυρίως από την Εταιρία.

Οι λογαριασμοί των αναβαλλόμενων φόρων την 31.12.2004 και την 31.12.2005 αναλύονται ως ακολούθως:

ΑΝΑΒΑΛΛΟΜΕΝΕΣ ΦΟΡΟΛΟΓΙΚΕΣ ΑΠΑΙΤΗΣΕΙΣ - ΥΠΟΧΡΕΩΣΕΙΣ		
(σε χιλ. ευρώ)	31.12.2004	31.12.2005
Αναβαλλόμενες Φορολογικές Απαιτήσεις	-	-
Αναβαλλόμενες Φορολογικές Υποχρεώσεις	(3.899)	(2.707)
<b>Σύνολο</b>	<b>(3.899)</b>	<b>(2.707)</b>

Πηγή: Δημοσιευμένες Ενοποιημένες Οικονομικές Καταστάσεις που συντάχθηκαν από την Αθηνά Α.Τ.Ε. βάσει των Δ.Π.Χ.Π.

Οι αναβαλλόμενες φορολογικές απαιτήσεις και υποχρεώσεις συμψηφίζονται (στο επίπεδο της κάθε επιμέρους εταιρείας) όταν υπάρχει εφαρμόσιμο νομικό δικαίωμα να συμψηφιστούν οι τρέχουσες φορολογικές απαιτήσεις έναντι των τρεχουσών φορολογικών υποχρεώσεων και όταν οι αναβαλλόμενοι φόροι εισοδήματος αφορούν στην ίδια φορολογική αρχή. Τα συμψηφισμένα ποσά είναι τα παρακάτω (σε χιλ. €):

(σε χιλ. ευρώ)

	Απαίτηση	Υποχρέωση	Απαίτηση	Υποχρέωση
<b>Μη Κυκλοφοριακά Στοιχεία</b>				
Άυλα Περιουσιακά Στοιχεία	2.568	(198)	1.864	(19)
Ενσώματες Ακίνητοποιήσεις	550	(6.309)	76	(5.039)
Επενδύσεις Σε ακίνητα	-	(389)	-	-
<b>Κυκλοφοριακά Στοιχεία</b>				
Κατασκευαστικά Συμβόλαια	969	-	349	(16)
Κοινοπραξίες	-	(31)	-	(402)
Επιχορηγήσεις επενδύσεων παγίου ενεργητικού	-	(13)	-	-
<b>Αποθεματικά</b>				
Αποφορολόγηση αποθεματικών	-	(1.364)	-	(1.364)
<b>Μακροπρόθεσμες Υποχρεώσεις</b>				
Παροχές σε Εργαζομένους	340	-	327	-
<b>Βραχυπρόθεσμες Υποχρεώσεις</b>				
Προβλέψεις	-	(21)	17	-
<b>Φορολογικές ζημιές</b>				
	-	-	1.500	-
	-	-	-	-
<b>Μερικό σύνολο</b>	<b>4.426</b>	<b>(8.325)</b>	<b>4.133</b>	<b>(6.840)</b>
<b>Συμφηφισμός</b>	(4.426)	4.426	(4.133)	4.133
<b>Σύνολο</b>	<b>-</b>	<b>(3.899)</b>	<b>-</b>	<b>(2.707)</b>

Πηγή: Δημοσιευμένες Ενοποιημένες Οικονομικές Καταστάσεις που συντάχθηκαν από την Αθηνά Α.Τ.Ε. βάσει των Δ.Π.Χ.Π.

#### ΤΡΕΧΟΥΣΕΣ ΦΟΡΟΛΟΓΙΚΕΣ ΥΠΟΧΡΕΩΣΕΙΣ

Ανάλυση των τρεχουσών φορολογικών υποχρεώσεων παρατίθεται ακολούθως:

Υποχρεώσεις από Φόρους	2.267	987
Υποχρεώσεις από Φόρους Κοινοπραξιών	3.472	2.554
<b>Σύνολο</b>	<b>5.738</b>	<b>3.541</b>

Πηγή: Δημοσιευμένες Ενοποιημένες Οικονομικές Καταστάσεις που συντάχθηκαν από την Αθηνά Α.Τ.Ε. βάσει των Δ.Π.Χ.Π.

#### ΛΟΙΠΕΣ ΒΡΑΧΥΠΡΟΘΕΣΜΕΣ ΥΠΟΧΡΕΩΣΕΙΣ

Ακολουθεί ανάλυση των λοιπών βραχυπρόθεσμων υποχρεώσεων:

<b>ΛΟΙΠΕΣ ΒΡΑΧΥΠΡΟΘΕΣΜΕΣ ΥΠΟΧΡΕΩΣΕΙΣ</b>	<b>2005</b>
Ασφαλιστικοί οργανισμοί	551
Μερίσματα πληρωτέα	539
Αποδοχές προσωπικού πληρωτέες	1.093
Λοιπές υποχρεώσεις	15.128
Έσοδα επομένων χρήσεων	168
Έξοδα χρήσεως δουλευμένα	364
Υποχρεώσεις από κατασκευαστικά συμβόλαια	2.255
Κοινοπραξίες - Ασφαλιστικοί Οργανισμοί	177
Κοινοπραξίες - Πιστωτές	8.893
Κοινοπραξίες - Λοιποί μεταβατικοί λογαριασμοί	171
Κοινοπραξίες - Έξοδα χρήσεως δεδουλευμένα	1
Κοινοπραξίες - Υποχρεώσεις προς λοιπά συνδεδεμένα μέλη	(1.877)
Κοινοπραξίες - Υποχρεώσεις από κατασκευαστικά συμβόλαια	2.139
<b>Σύνολο</b>	<b>29.601</b>

Πηγή: Δημοσιευμένες Ενοποιημένες Οικονομικές Καταστάσεις που συντάχθηκαν από την Αθηνά Α.Τ.Ε. βάσει των Δ.Π.Χ.Π.

Σημειώνεται ότι δεν υπάρχουν ληξιπρόθεσμες οφειλές σε ασφαλιστικά ταμεία.

#### 1.10.4 Χρηματοοικονομικές Πληροφορίες Ενοποιημένων Ταμειακών Ροών

ΚΑΤΑΣΤΑΣΗ ΕΝΟΠΟΙΗΜΕΝΩΝ ΤΑΜΕΙΑΚΩΝ ΡΟΩΝ (σε χιλ. €)	2005	2004
<b>Ταμειακές ροές από λειτουργικές δραστηριότητες</b>		
<b>Κέρδη (Ζημιές) Περιόδου (Προ φόρου)</b>	(12.168)	7.137
Προσαρμογές στα Κέρδη	11.128	7.018
	<b>(1.040)</b>	<b>14.155</b>
<b>Μεταβολές Κεφαλαίου κίνησης</b>		
Αύξηση/ (μείωση) αποθεμάτων	(2.988)	(53)
Αύξηση/ (μείωση) απαιτήσεων	(23.629)	8.921
Αύξηση/ (μείωση) υποχρεώσεων	18.869	(32.463)
<b>Σύνολο μεταβολών κεφαλαίου κίνησης</b>	<b>-7.748</b>	<b>-23.594</b>
<b>Ταμειακές ροές από λειτουργικές δραστηριότητες</b>	<b>(8.787)</b>	<b>-9.439</b>
Καταβληθέντες τόκοι		
Καταβληθείς φόρος εισοδήματος	(380)	(193)
<b>Καθαρές ταμειακές ροές από λειτουργικές δραστηριότητες</b>	<b>(9.168)</b>	<b>-9.633</b>
<b>Ταμειακές ροές από επενδυτικές δραστηριότητες</b>		
Αγορές ενσώματων παγίων	(8.635)	(4.544)
Μεταβολή ενσώματων παγίων κοινοπραγιών	0	0
Αγορές άυλων περιουσιακών στοιχείων	(85)	(55)
Μεταβολή άυλων παγίων κοινοπραγιών	0	0
Πωλήσεις ενσώματων παγίων	1.510	2.682
Πωλήσεις επενδύσεων σε ακίνητα	448	512
Αγορά χρηματοοικονομικών περιουσιακών στοιχείων διαθέσιμων προς πώληση	0	(70)
Αγορά συγγενών επιχειρήσεων	(460)	(721)
Αγορά θυγατρικών (μείον χρηματικών διαθέσιμων θυγατρικής)	0	(183)
Πωλήσεις χρηματοοικονομικών στοιχείων σε εύλογη αξία μέσω αποτελεσμάτων	0	928
<b>Καθαρές ταμειακές ροές από επενδυτικές δραστηριότητες</b>	<b>(7.220)</b>	<b>-1.452</b>
<b>Ταμειακές ροές από χρηματοδοτικές δραστηριότητες</b>		
Αγορά ιδίων μετοχών	0	-331
Μερίσματα πληρωθέντα	(70)	-454
Δάνεια αναληφθέντα	16.381	14.058
Αποπληρωμή δανεισμού	0	0
Πληρωμές κεφαλαίου χρηματοδοτικών μισθώσεων	(531)	-593
Πληρωμές Εγγυήσεων	96	-254
Τόκοι πληρωθέντες	(2.770)	-1.524
Εισροές από κρατικές επιχορηγήσεις	0	0
<b>Καθαρές Ταμειακές ροές από χρηματοδοτικές δραστηριότητες</b>	<b>13.107</b>	<b>10.902</b>
<b>Καθαρή (μείωση)/ αύξηση στα ταμειακά διαθέσιμα και ισοδύναμα</b>	<b>(3.282)</b>	<b>-182</b>
Ταμειακά διαθέσιμα και ισοδύναμα στην αρχή της περιόδου	13.739	13.921
<b>Ταμειακά διαθέσιμα και ισοδύναμα στο τέλος της περιόδου</b>	<b>10.458</b>	<b>13.739</b>

Πηγή: Δημοσιευμένες Ενοποιημένες Οικονομικές Καταστάσεις της χρήσης 2005 που συντάχθηκαν από την Αθηνά Α.Τ.Ε. βάσει των Δ.Π.Χ.Π. και έχουν ελεγχθεί από Ορκωτό Ελεγκτή-Λογιστή.

#### 1.10.5 Πληροφορίες για τα Κεφάλαια του Ομίλου 31.12.2005

##### Ρευστότητα

Οι αρνητικές ταμειακές εισροές που προέκυψαν από την λειτουργική δραστηριότητα κατά την χρήση 2005 μειώθηκαν από € 9.633 χιλ. σε € 9.168 χιλ. ήτοι αύξηση εισροών κατά 4,8%. Η ανωτέρω βελτίωση κατά την χρήση του 2005 οφείλεται κυρίως στην αύξηση των υποχρεώσεων σε σχέση με την χρήση του 2004 από € (32.463) χιλ. σε € 18.869 χιλ., καθώς και στην μικρότερη αύξηση των απαιτήσεων από € 8.921 χιλ. σε € (23.629) χιλ. σε σχέση με την αύξηση των υποχρεώσεων του 2005.

Οι αρνητικές εισροές από επενδυτικές δραστηριότητες κατά την χρήση 2005 ύψους € 7.220 χιλ. οφείλονται κυρίως στο γεγονός ότι οι αγορές από ενσώματα πάγια διαμορφώθηκαν σε (8.635) χιλ. € κατά το 2005 σε σχέση με (4.544) χιλ. € κατά το 2004.

Οι εισροές από χρηματοδοτικές δραστηριότητες αυξήθηκαν από € 10.902 χιλ. σε € 13.107 χιλ., κυρίως λόγω της ανάληψης δανείων από € 14.058 χιλ. σε € 16.381 χιλ.

Την 30.9.2005 ο Όμιλος κατείχε σε μετρητά και καταθέσεις όψεως € 10.458 χιλ., ενώ τα άλλα στοιχεία του κυκλοφορούντος ενεργητικού ανέρχονται σε € 133.809 χιλ. και οι σημαντικότερες υποχρεώσεις του Ομίλου αφορούσαν το τραπεζικό δανεισμό, ο οποίος στο σύνολό του ανέρχονταν σε € 68.639 χιλ., μακροπρόθεσμος € 4.340 χιλ. και ο βραχυπρόθεσμος € 64.299 χιλ.

### **Πηγές Κεφαλαίων**

Σύμφωνα με τη Διοίκηση της Εταιρίας, μέχρι την 31.12.2005 υπήρξε αναπόφευκτη ανάγκη προσφυγής σε δανειακά κεφάλαια, το οποίο οφείλεται κυρίως στο ότι: α) για τα εκτελούμενα έργα ο χρόνος πληρωμής των δημιουργούμενων υποχρεώσεων δεν ταυτίζεται με τον αντίστοιχο χρόνο είσπραξης, β) οι παρακρατήσεις καλής εκτέλεσης και οι εκκαθαρίσεις των πρόσθετων εργασιών (νέες τιμές) γίνονται σε χρόνους κατά πολύ μεταγενέστερους του χρόνου εκτέλεσης τους και γ) τα αρνητικά αποτελέσματα που εμφανίζονται στις οικονομικές καταστάσεις της Εταιρείας.

Την 31.12.2005 οι συνολικές τραπεζικές υποχρεώσεις του Ομίλου μακροπρόθεσμων δανείων από μη εξασφαλισμένες συμβάσεις από Ελληνικές Τράπεζες ανέρχονταν σε € 3.609 χιλ. και οι συνολικές τραπεζικές υποχρεώσεις του Ομίλου βραχυπρόθεσμων δανείων από μη εξασφαλισμένες συμβάσεις από Ελληνικές Τράπεζες ανέρχονταν σε € 64.200 χιλ.

Σύμφωνα με τη Διοίκηση της Εταιρίας, δεν υπάρχει οποιοσδήποτε περιορισμός στην χρήση των κεφαλαίων, ο οποίος επηρέασε ή ενδέχεται να επηρεάσει άμεσα ή έμμεσα τις δραστηριότητες της Εταιρίας.

### 1.10.6 Χρηματοοικονομικές Πληροφορίες Μεταβολών της Καθαρής Θέσης 31.12.2004 - 31.12.2005

ΕΝΟΠΙΩΜΕΝΗ ΚΑΤΑΣΤΑΣΗ ΜΕΤΑΒΟΛΩΝ ΙΔΙΩΝ ΚΕΦΑΛΑΙΩΝ (σε χιλ. €)								
	Αποδιδόμενα στους μετόχους της μητρικής						Δικαιώματα Μειοψηφίας	Σύνολο
	Μετοχικό κεφάλαιο	Υπέρ Το Άρτιο	Αποθεματικά εύλογης αξίας	Λοιπά αποθέματ α	Ίδιες Μετοχές	Αποτελέσματα εις νέον		
<b>Υπόλοιπα κατά την 1η Ιανουαρίου 2004, σύμφωνα με τις προηγούμενες λογιστικές αρχές</b>	27.433	26.192	0	9.715	0	15.518	1.605	<b>80.463</b>
Προσαρμογές Μετάβασης στα ΔΠΧΠ	0	0	10.852	(1.416)	(239)	(4.079)	150	<b>5.268</b>
<b>Υπόλοιπα κατά την 1η Ιανουαρίου 2004, σύμφωνα με τα ΔΠΧΠ</b>	<b>27.433</b>	<b>26.192</b>	<b>10.852</b>	<b>8.299</b>	<b>(239)</b>	<b>11.439</b>	<b>1.755</b>	<b>85.731</b>
Μεταβολή ιδίων Κεφαλαίων για την περίοδο 01/01 - 31/12/2004	0	0	0	0	0	0	0	<b>0</b>
Αγορά ιδίων μετοχών	0	0	0	0	(331)	0	0	<b>(331)</b>
Καθαρό Κέρδος/Ζημιά Αναγνωριζόμενο απ'ευθείας στα ίδια κεφάλαια	0	0	0	0	0	199	0	<b>199</b>
Προσαρμογή σε εύλογη αξία Χρηματοοικονομικών στοιχείων διαθέσιμων προς πώληση	0	0	1.495	0	0	0	0	<b>1.495</b>
Διανομή μερισμάτων χρήσης 2003	0	0	0	0	0	(702)	(85)	<b>(786)</b>
Καθαρά Αποτελέσματα Περιόδου 01/01-31/12/2004	0	0	0	7	0	1.167	132	<b>1.306</b>
<b>Συνολική μεταβολή περιόδου</b>	<b>0</b>	<b>0</b>	<b>1.495</b>	<b>7</b>	<b>(331)</b>	<b>664</b>	<b>47</b>	<b>1.883</b>
<b>Υπόλοιπο των Ιδίων Κεφαλαίων κατά την 31η Δεκεμβρίου 2004</b>	<b>27.433</b>	<b>26.192</b>	<b>12.347</b>	<b>8.306</b>	<b>(569)</b>	<b>12.103</b>	<b>1.803</b>	<b>87.615</b>
<b>Υπόλοιπα κατά την 1η Ιανουαρίου 2005, σύμφωνα με τις προηγούμενες λογιστικές αρχές</b>	27.433	26.192	0	11.283	(569)	12.666	1.649	<b>78.654</b>
Προσαρμογές Μετάβασης στα ΔΠΧΠ	0	0	12.347	(2.977)	0	(563)	154	<b>8.961</b>
<b>Υπόλοιπα κατά την 1η Ιανουαρίου 2005, σύμφωνα με τα ΔΠΧΠ</b>	<b>27.433</b>	<b>26.192</b>	<b>12.347</b>	<b>8.306</b>	<b>(569)</b>	<b>12.103</b>	<b>1.803</b>	<b>87.615</b>
Μεταβολή ιδίων Κεφαλαίων για την περίοδο 01/01 - 31/12/2005								
Καθαρά Αποτελέσματα Περιόδου 01/01-31/12/2005	0	0	0	2	0	(12.331)	(33)	<b>(12.361)</b>
Διανομή μερισμάτων χρήσης 2004	0	0	0	0	0	0	(87)	<b>(87)</b>
Δικαιώματα τρίτων στην απόκτηση θυγατρικής εταιρείας	0	0	0	0	0	0	216	<b>216</b>
<b>Συνολική μεταβολή περιόδου</b>	<b>0</b>	<b>0</b>	<b>0</b>	<b>2</b>	<b>0</b>	<b>(12.331)</b>	<b>96</b>	<b>(12.232)</b>
<b>Υπόλοιπο των Ιδίων Κεφαλαίων κατά την 31η Δεκεμβρίου 2005</b>	<b>27.433</b>	<b>26.192</b>	<b>12.347</b>	<b>8.308</b>	<b>(569)</b>	<b>(227)</b>	<b>1.899</b>	<b>75.383</b>

Πηγή: Δημοσιευμένες Ενοποιημένες Οικονομικές Καταστάσεις της χρήσης 2005 που συντάχθηκαν από την Αθηνά Α.Τ.Ε. βάσει των Δ.Π.Χ.Π. και δεν έχουν ελεγχθεί από Ορκωτό Ελεγκτή-Λογιστή.

### 1.10.7 Επεξηγηματικές Πληροφορίες

Η Εταιρία έχει συντάξει έκθεση στην οποία παρατίθενται σημειώσεις και πληροφορίες επί των οικονομικών καταστάσεων της 31ης Δεκεμβρίου 2005 και έχει ελεγχθεί από τον κ. Γεώργιο Παρασκευόπουλο (Α.Μ.Σ.Ο.Ε.Λ.11851) της ελεγκτικής εταιρίας Grant Thornton A.E.

### 1.10.8 Κεφαλαιακή Διάρθρωση & Συνολικό Καθαρό Χρηματοοικονομικό Χρέος

Στους πίνακες που ακολουθούν και οι οποίοι έχουν συνταχθεί από την Εταιρία βάσει των Διεθνών Προτύπων Χρηματοοικονομικής Πληροφόρησης παρουσιάζεται η κεφαλαιακή διάρθρωση και συνολικό καθαρό χρηματοοικονομικό χρέος του Ομίλου, σύμφωνα με τα στοιχεία των δημοσιευμένων ενοποιημένων οικονομικών καταστάσεων της 31.12.2005 οι οποίες έχουν ελεγχθεί από τον Ορκωτό Ελεγκτή κ. Γεώργιο Παρασκευόπουλο (Α.Μ.Σ.Ο.Ε.Λ.11851) της ελεγκτικής εταιρίας Grant Thornton A.E., δεδομένου ότι δεν έχει υπάρξει σημαντική μεταβολή στη χρηματοοικονομική κατάσταση του Ομίλου μετά την ημερομηνία αυτή και μέχρι τη σύνταξη του παρόντος Συμπληρώματος του Ενημερωτικού Δελτίου.

Η κεφαλαιακή διάρθρωση του Ομίλου την 31/12/2005 έχει ως εξής:

(σε χιλ.ευρώ)	31.12.2005
<b>Βραχυπρόθεσμες Τραπεζικές Υποχρεώσεις</b>	
Βραχυπρόθεσμα Δάνεια με Εγγυήσεις - Εξασφαλίσεις	200,00
Βραχυπρόθεσμα Δάνεια χωρίς Εγγυήσεις - Εξασφαλίσεις	64.200,41
	<b>64.400,41</b>
<b>Μακροπρόθεσμες Τραπεζικές Υποχρεώσεις</b>	
Μακροπρόθεσμα Δάνεια με Εγγυήσεις - Εξασφαλίσεις	730,33
Μακροπρόθεσμα Δάνεια χωρίς Εγγυήσεις - Εξασφαλίσεις	3.609,90
	<b>4.340,23</b>
<b>Ιδια Κεφάλαια Ομίλου (*)</b>	
Μετοχικό Κεφάλαιο	27.433,17
Υπέρ το Αρτιον	26.192,49
Λοιπά Αποθεματικά	20.655,45
	<b>74.281,11</b>
<b>Σύνολο</b>	<b>143.021,75</b>

Πηγή: Στοιχεία από την Αθηνά Α.Τ.Ε. και δεν έχουν ελεγχθεί από Ορκωτό Ελεγκτή-Λογιστή.

**Σημείωση:** Στα ίδια κεφάλαια δεν περιλαμβάνονται τα αποτελέσματα εις νέον, τα δικαιώματα τρίτων και οι ίδιες μετοχές και έχουν ως ακολούθως :

(σε χιλ.ευρώ)	
Αποτελέσματα εις νέο	-227,34
Δικαιώματα τρίτων	1.898,58
Ίδιες μετοχές	-569,23
<b>Σύνολο</b>	<b>1.102,02</b>

Πηγή: Στοιχεία από την Αθηνά Α.Τ.Ε. και δεν έχουν ελεγχθεί από Ορκωτό Ελεγκτή-Λογιστή.

Οι καθαρές χρηματοοικονομικές υποχρεώσεις τους Ομίλου στις 31/12/2005 έχουν ως εξής:



(σε χιλ.ευρώ)	<b>31.12.2005</b>
Ταμείο	415,58
Βραχυπρόθεσμες τραπεζικές καταθέσεις	10.042,25
<b>A.Ρευστότητα</b>	<b>10.457,83</b>
<b>B.Βραχυπρόθεσμες Χρηματοοικονομικές Απαιτήσεις</b>	<b>0,00</b>
Βραχυπρόθεσμες Τραπεζικές Υποχρεώσεις	64.400,41
Λοιπές Βραχυπρόθεσμες Χρημ/κές υποχρεώσεις	0,00
<b>Γ.Σύνολο Βραχυπρόθεσμων Χρημ/κών υποχρεώσεων</b>	<b>64.400,41</b>
<b>Καθαρό Βραχυπρόθεσμο χρέος (Γ-B-A)</b>	<b>53.942,58</b>
Δ.Μακροπρόθεσμες χρηματοοικονομικές απαιτήσεις	454,97
Ε.Μακροπρόθεσμες τραπεζικές υποχρεώσεις	4.340,23
<b>Καθαρό Μακροπρόθεσμο χρημ/κό χρέος (Ε-Δ)</b>	<b>3.885,26</b>
<b>Καθαρό Συνολικό Χρηματοοικονομικό Χρέος</b>	<b>57.827,84</b>

Πηγή: Στοιχεία από την Αθηνά Α.Τ.Ε. και δεν έχουν ελεγχθεί από Ορκωτό Ελεγκτή-Λογιστή.

Σύμφωνα με δήλωση της Διοίκησης της Εταιρίας, δεν υφίστανται άλλες χρηματοοικονομικές υποχρεώσεις πέραν αυτών που αναφέρονται στις οικονομικές καταστάσεις της 31.12.2005.

#### 1.10.9 Επάρκεια του κεφαλαίου κίνησης.

Το κεφάλαιο κίνησής της Εταιρείας δεν επαρκεί για τις τρέχουσες δραστηριότητές της. Περαιτέρω, η Διοίκηση της Εταιρίας δηλώνει ότι το κεφάλαιο κίνησής της επαρκεί για τις τρέχουσες δραστηριότητές της για τους επόμενους 12 μήνες εφόσον κατά την παρούσα αύξηση μετοχικού κεφαλαίου υπάρξει πλήρης κάλυψη και εισρεύσουν κεφάλαια στην Εταιρία και λαμβάνοντας υπόψη την ολοκλήρωση της πρόσφατης συμφωνίας αναδιάρθρωσης του τραπεζικού δανεισμού της Εταιρείας και μετατροπής μέρους των βραχυπρόθεσμων τραπεζικών της δανείων σε μακροπρόθεσμων ύψους 29,5 εκατ. Ευρώ, περίπου. Ειδικότερα, η ΑΘΗΝΑ ΑΤΕ στις 17.1.2006 υπέγραψε με διοργανώτριες τράπεζες τους όρους και τις προϋποθέσεις (term sheet) κοινοπρακτικού δανείου για τη μετατροπή μέρους των βραχυπρόθεσμων τραπεζικών της δανείων σε μακροπρόθεσμο, η υπογραφή της σχετικής δανειακής σύμβασης αναμένεται εντός του Απριλίου 2006. Η κατάρτιση της εν λόγω δανειακής συμβάσεως (μετατροπή δανείων και εγγυητική επιστολή) τελεί υπό τον όρο της εγκρίσεως του εν λόγω term sheet από τις δανείστριες Τράπεζες (ΕΜΠΟΡΙΚΗ, ALPHA, ΕΘΝΙΚΗ, EUROBANK, ΠΑΝΕΛΛΗΝΙΑ, ΑΤΤΙΚΗΣ, ΓΕΝΙΚΗ, ΠΕΙΡΑΙΩΣ και ΩΜΕΓΑ). Πρέπει να σημειωθεί ότι οι Τράπεζες ΠΑΝΕΛΛΗΝΙΑ, ΓΕΝΙΚΗ και ΩΜΕΓΑ θα συμμετάσχουν στο συγκεκριμένο δάνειο σε ότι αφορά την έκδοση των εγγυητικών αποστολών για το Αεροδρόμιο Μακεδονία. Οι ουσιώδεις όροι της δανειακής αυτής συμβάσεως είναι :

-η εξόφληση του δανείου κατά 2.355.520 το 2006, 4.711.040 το 2007, 6.772.120 το 2008, 6.772.120 το 2009 και 8.333.200 το 2010,

-προσδιορισμός του επιτοκίου σε ποσοστό euribor πλέον 1,70% και

-ως εξασφαλίσεις θα χορηγηθεί άδεια προσημείωσης υποθήκης (Α' σειράς) επί ακινήτων της Εταιρίας (12 κατ' αριθμό), θα ενεχυρασθούν απαιτήσεις της Εταιρίας κατά τρίτων και έχει ήδη παρασχεθεί διαβεβαίωση του Διευθύνοντος Συμβούλου και μετόχου κ. Ι. Πιστιόλη περί καλύψεως όλων των ενδεχομένων αδιαθέτων της αύξησεως του μετοχικού κεφαλαίου, με δεσμευτικό μάλιστα τρόπο, συνισταμένο στην τροπή όλων των δανείων σε ληξιπρόθεσμο και απαιτητά, εάν δεν υλοποιηθεί από τον παραπάνω μέτοχο και Δ/ντα Σύμβουλο, η διαβεβαίωσή του. Ειδικότερα, ως εξασφαλίσεις για τις Τράπεζες θα παρασχεθούν τα εξής:

- 1) Εγγραφή προσημειώσεων Α' υποθήκης υπέρ των Τραπεζών μέχρι ποσού 8,5 εκ. € σε ακίνητα ιδιοκτησίας της Εταιρίας.
- 2) Ενεχυρίαση υπέρ των Τραπεζών του δικαιώματος απόληψης μερίσματος που αντιστοιχεί στις μετοχές ποσοστού 7,74% που κατέχει η «ΑΘΗΝΑ ΑΤΕ» στην εταιρία «ΓΕΦΥΡΑ ΑΕ» η οποία έχει την εκμετάλλευση της Γέφυρας Ρίου - Αντιρίου.
- 3) Εκχώρηση / ενεχυρίαση των απαιτήσεων μέχρι ποσού 16 εκ. € που έχει η Εταιρία και που απορρέουν από την υπ' αριθμ. 21/2005 Διαιτητική απόφαση κατά των κ.κ. Αθανασίου Πρωτοπαπά και Αμαλίας Πρωτοπαπά (Μετόχων της απορροφηθείσας εταιρίας ΤΕΧΝΙΚΗ ΕΝΩΣΙΣ). Από τα εισπραττόμενα ποσά από την εν λόγω απόφαση, ποσοστό 25% θα αποδίδεται στην Εταιρία εφόσον εξυπηρετείται κανονικά το δάνειο και δεν συντρέχει γεγονός καταγγελίας του και το υπόλοιπο 75% θα απομειώσει το δάνειο.
- 4) Εκχώρηση / ενεχυρίαση των απαιτήσεων της Εταιρίας που απορρέουν από την υπογραφή της σύμβασης για την εκτέλεση του έργου «Αναβάθμιση Τερματικού Σταθμού Φυσικού Αερίου στη Ρεβυθούσα». Τα εισπραττόμενα ποσά από την άνω σύμβαση θα αποδίδονται στην Εταιρία εφόσον εξυπηρετείται το δάνειο και δεν συντρέχει λόγος καταγγελίας του.

Η Διοίκηση της Εταιρείας αναγνωρίζει την υφιστάμενη οικονομική δυσπραγία της για τον σκοπό αυτό επαναδιαπραγματεύθηκε τα δάνεια της και προχώρησε στην παρούσα αύξηση μετοχικού κεφαλαίου. Επίσης ένα μέρος της παρούσης αύξησης μετοχικού κεφαλαίου θα κατευθυνθεί στην ενίσχυση του κεφαλαίου κίνησης για την εξόφληση των πιστωτικών υπολοίπων της Εταιρείας προς προμηθευτές και υπεργολάβους.

Επίσης, η Διοίκηση της Εταιρίας δηλώνει ότι, κατά την άποψή της, το κεφάλαιο κίνησης των λοιπών εταιριών του Ομίλου ΑΘΗΝΑ για τους επόμενους 12 μήνες επαρκεί για τις τρέχουσες δραστηριότητές τους.

## 1.11 ΣΥΝΑΛΛΑΓΕΣ ΜΕ ΣΥΝΔΕΟΜΕΝΑ ΜΕΡΗ

Σύμφωνα με Δήλωση της Εταιρίας δεν υπάρχουν άλλες συναλλαγές με συνδεδεμένα πρόσωπα, όπως αυτά ορίζονται εννοιολογικά στις διατάξεις του σχετικού Προτύπου (ΔΛΠ 24) εκτός αυτών που παρατίθενται παρακάτω, σύμφωνα με την Ενότητα 19 του παραρτήματος Ι του Κανονισμού 809/2004 και όλες οι συναλλαγές με συνδεδεμένα μέρη έχουν συναφθεί σύμφωνα με τους όρους της αγοράς.

Επισημαίνεται ότι οι χρηματοοικονομικές πληροφορίες που παρουσιάζονται στο παρόν κεφάλαιο για την χρήση 2005 προέρχονται από τις δημοσιευμένες ενοποιημένες οικονομικές καταστάσεις της εν λόγω χρήσης, οι οποίες συντάχθηκαν σύμφωνα με τα Διεθνή Πρότυπα Χρηματοοικονομικής Πληροφόρησης και έχουν ελεγχθεί από τον κ. Γεώργιο Παρασκευόπουλο (Α.Μ.Σ.Ο.Ε.Λ.11851) της ελεγκτικής εταιρίας Grant Thornton Α.Ε.

Οι συναλλαγές αυτές περιγράφονται ως ακολούθως:

### 1.11.1 Διεταιρικές Συναλλαγές Ομίλου 2005

Οι συναλλαγές που αφορούν πωλήσεις και αγορές προς και από τα συνδεδεμένα μέρη του ομίλου έχουν ως ακολούθως:

ΑΠΑΙΤΗΣΕΙΣ - ΥΠΟΧΡΕΩΣΕΙΣ ΜΕ ΣΥΝΔΕΟΜΕΝΑ ΜΕΡΗ 31/12/2005 (σε χιλ. €)										
ΥΠΟΧΡΕΩΣΗ										
	ΑΘΗΝΑ ΑΤΕ	ΑΡΚΑΤ ΒΟΡ.ΕΛΛΑΔΟΣ Α.Ε.	ΒΑΚΩΝ	ΣΥΠΡΟ	ΑΘΗΝΑ EMIRATES LLC	ΜΑΡΙΝΑ ΖΕΑΣ	ΓΕΦΥΡΑ ΛΕΙΤΟΥΡΓΙΑ	STAR TRAVEL	ΕΡΓΟΝΕΤ	ΣΥΝΟΛΑ
Α Π Α Ι Τ Η Σ	31/12/2005									
ΑΘΗΝΑ ΑΤΕ	0	0	147	17	287	174	3	3	160	790
ΑΡΚΑΤ ΑΕΒΕ	37	99	0	0	0	0	0	0	0	136
ΠΥΡΑΜΙΣ ΑΤΕ	294	0	0	0	0	0	0	0	0	294
ΙΤΕΚΟ	2	0	0	0	0	0	0	0	0	2
ΣΥΝΟΛΑ	334	99	147	17	287	174	3	3	160	1.223

ΠΩΛΗΣΕΙΣ ΑΓΟΡΕΣ ΜΕ ΣΥΝΔΕΟΜΕΝΑ ΜΕΡΗ 1/1 - 31/12/2005 (σε χιλ. €)						
ΑΓΟΡΑΣΤΗΣ						
	ΑΘΗΝΑ ΑΤΕ	ΑΡΚΑΤ ΑΕΒΕ	ΑΡΚΑΤ ΒΟΡ.ΕΛΛΑΔΟΣ Α.Ε.	ΕΡΓΟΝΕΤ	ΓΕΦΥΡΑ ΛΕΙΤΟΥΡΓΙΑ	ΣΥΝΟΛΑ
	Εμπορ/τα	Εμπορ/τα	Πάγια	Παροχή Υπηρεσιών		
Π Ω Λ Η Τ Η Σ						
ΑΘΗΝΑ ΑΤΕ	0	0	0	330	8	338
ΑΡΚΑΤ ΑΕΒΕ	101	0	694	0	0	795
STAR TRAVEL	120	0	0	0	0	120
ΠΥΡΑΜΙΣ ΑΤΕ	708	0	0	0	0	708
ΑΡΚΑΤ ΒΟΡ.ΕΛΛΑΔΟΣ Α.Ε.	0	98	0	0	0	98
ΣΥΝΟΛΑ	929	98	694	330	8	2.059

### 1.11.2 Αμοιβές μελών Δ.Σ. χρήσης 2005

Οι αμοιβές των μελών του Διοικητικού Συμβουλίου της Εταιρίας κατά την χρήση 2005 παρατίθενται στην ενότητα 3.18.7 του Ενημερωτικού Δελτίου.

Σημειώνεται ότι δεν έχουν χορηγηθεί δάνεια σε μέλη του Δ.Σ. ή σε λοιπά διευθυντικά στελέχη του Ομίλου (και τις οικογένειές τους) και ότι δεν έχουν χορηγηθεί δάνεια σε συνδεδεμένα μέρη.

### 1.11.3 Συναλλαγές με βασικούς μετόχους

Έχουν γίνει προσωρινές καταθέσεις σε τραπεζικούς λογαριασμούς στο όνομα της Εταιρείας συνολικού ποσού € 2.625.974,00 από τους μετόχους της έως και τις 17/3/2006 ως εξής :

Ιωάννης Ανδρόπουλος : 985.974,00 €

Ιωάννης Πιστιόλης : 1.640.000,00 €

Οι αντίστοιχες καταθέσεις την 31/12/2005 ήταν :

Ιωάννης Ανδρόπουλος : 836.000,00 €

Ιωάννης Πιστιόλης : 1.000.000,00 €

Τα παραπάνω ποσά κατατέθηκαν ως ταμειακή διευκόλυνση λόγω των αυξημένων αναγκών της Εταιρίας και εν όψει και της συμμετοχής τους στην αύξηση του μετοχικού κεφαλαίου που αποφασίσθηκε με την Έκτακτη Γενική Συνέλευση της 31.10.2005.

## 1.12 ΣΗΜΑΝΤΙΚΕΣ ΑΛΛΑΓΕΣ ΣΤΗ ΧΡΗΜΑΤΟΟΙΚΟΝΟΜΙΚΗ Η ΕΜΠΟΡΙΚΗ ΘΕΣΗ ΤΗΣ ΕΤΑΙΡΙΑΣ

Σύμφωνα με βεβαίωση του Τακτικού Ορκωτού Ελεγκτή της Εταιρείας, με βάση τον έλεγχο που διενέργησε στις ενοποιημένες οικονομικές καταστάσεις της ΑΘΗΝΑ ΑΤΕ για την χρήση 2005 βεβαιώνεται ότι δεν υπέπεσαν στην αντίληψή του οικονομικής φύσης εκκρεμότητες οι οποίες βρίσκονται σε εξέλιξη και δεν απεικονίζονται ή δεν γνωστοποιούνται στις οικονομικές καταστάσεις της 31/12/2005.

Σύμφωνα με τη Διοίκηση της Εταιρείας δεν έχει επέλθει καμία σημαντική αλλαγή στη χρηματοοικονομική ή εμπορική θέση της Εταιρείας, που να επηρεάζει τα ίδια κεφάλαια, τις δανειακές υποχρεώσεις και τα ταμειακά διαθέσιμα της από την ημερομηνία σύνταξης των οικονομικών καταστάσεων της 31.12.2005 έως σήμερα, με εξαίρεση την παρούσα αύξηση του μετοχικού κεφαλαίου κατά € 14.068.292 με καταβολή μετρητών την οποία αποφάσισε η Έκτακτη Γενική Συνέλευση των μετόχων της 31.10.2005 και την πρόσφατη υπογραφείσα συμφωνία αναδιάρθρωσης του τραπεζικού δανεισμού της Εταιρείας και μετατροπής μέρους των βραχυπρόθεσμων τραπεζικών της δανείων σε μακροπρόθεσμων ύψους 29,5 εκατ. Ευρώ, περίπου. Πιο συγκεκριμένα, στις 17.1.2006 η Εταιρεία υπέγραψε με διοργανώτριες τράπεζες τους όρους και τις προϋποθέσεις (term sheet) κοινοπρακτικού δανείου για τη μετατροπή μέρους των βραχυπρόθεσμων τραπεζικών της δανείων σε μακροπρόθεσμο, η υπογραφή της σχετικής δανειακής σύμβασης αναμένεται εντός του Απριλίου 2006. Η κατάρτιση της εν λόγω δανειακής συμβάσεως (μετατροπή δανείων και εγγυητική επιστολή) τελεί υπό τον όρο της εγκρίσεως του εν λόγω term sheet από τις δανείστριες Τράπεζες (ΕΜΠΟΡΙΚΗ, ALPHA, ΕΘΝΙΚΗ, EUROBANK, ΠΑΝΕΛΛΗΝΙΑ, ΑΤΤΙΚΗΣ, ΓΕΝΙΚΗ, ΠΕΙΡΑΙΩΣ και ΩΜΕΓΑ). Πρέπει να σημειωθεί ότι οι Τράπεζες ΠΑΝΕΛΛΗΝΙΑ, ΓΕΝΙΚΗ και ΩΜΕΓΑ θα συμμετάσχουν στο συγκεκριμένο δάνειο σε ότι αφορά την έκδοση των εγγυητικών αποστολών για το Αεροδρόμιο Μακεδονία.

Οι ουσιώδεις όροι της δανειακής αυτής συμβάσεως είναι :

-Το συνολικό ποσό του δανείου ανέρχεται σε 29.444.000 €. Με βάση το συμφωνητικό αυτό θα μετατραπούν τα βραχυπρόθεσμα δάνεια της Εταιρείας αξίας 29.444.000 € σε μακροπρόθεσμα και θα αποπληρωθούν σε 20 τριμηνιαίες δόσεις καταβλητέες κατά την 15/3, 15/6, 15/9, 15/12 κάθε έτους της πρώτης δόσεως καταβλητέας την 15/3/2006. Η ανάλυση των δόσεων κατ' έτος αναλύεται στον παρακάτω πίνακα.

Ετος	Δόση 15/3	Δόση 15/6	Δόση 15/9	Δόση 15/12	Σύνολο
2006	588.880	588.880	588.880	588.880	2.355.520
2007	1.177.760	1.177.760	1.177.760	1.177.760	4.711.040
2008	1.693.030	1.693.030	1.693.030	1.693.030	6.772.120
2009	1.693.030	1.693.030	1.693.030	1.693.030	6.772.120
2010	2.208.300	2.208.300	2.208.300	2.208.300	8.833.200

-προσδιορισμός του επιτοκίου σε ποσοστό euribor πλέον 1,70% και

-ως εξασφαλίσεις θα χορηγηθεί άδεια προσημείωσης υποθήκης (Α' σειράς) επί ακινήτων της Εταιρείας (12 κατ' αριθμό), θα ενεχυρασθούν απαιτήσεις της Εταιρείας κατά τρίτων και έχει ήδη παρασχεθεί διαβεβαίωση του Διευθύνοντος Συμβούλου και μετόχου κ. Ι. Πιστιόλη περί καλύψεως όλων των ενδεχομένων αδιαθέτων της αύξησεως του μετοχικού κεφαλαίου, με δεσμευτικό μάλιστα τρόπο, συνισταμένο στην τροπή όλων των δανείων σε ληξιπρόθεσμα και απαιτητά, εάν δεν υλοποιηθεί από τον παραπάνω μέτοχο και Δ/ντα Σύμβουλο, η διαβεβαίωσή του. Ειδικότερα, ως εξασφαλίσεις για τις Τράπεζες θα παρασχεθούν τα εξής:

- 1) Εγγραφή προσημειώσεων Α' υποθήκης υπέρ των Τραπεζών μέχρι ποσού 8,5 εκ. € σε ακίνητα ιδιοκτησίας της Εταιρείας.
- 2) Ενεχυρίαση υπέρ των Τραπεζών του δικαιώματος απόληψης μερίσματος που αντιστοιχεί στις μετοχές ποσοστού 7,74% που κατέχει η «ΑΘΗΝΑ ΑΤΕ» στην εταιρία «ΓΕΦΥΡΑ ΑΕ» η οποία έχει την εκμετάλλευση της Γέφυρας Ρίου - Αντιρίου.
- 3) Εκχώρηση / ενεχυρίαση των απαιτήσεων μέχρι ποσού 16 εκ. € που έχει η Εταιρία και που απορρέουν από την υπ' αριθμ. 21/2005 Διαιτητική απόφαση κατά των κ.κ. Αθανασίου Πρωτοπαπά και Αμαλίας Πρωτοπαπά (Μετόχων της απορροφηθείσας εταιρίας ΤΕΧΝΙΚΗ ΕΝΩΣΙΣ). Από τα εισπραττόμενα ποσά

από την εν λόγω απόφαση, ποσοστό 25% θα αποδίδεται στην Εταιρία εφόσον εξυπηρετείται κανονικά το δάνειο και δεν συντρέχει γεγονός καταγγελίας του και το υπόλοιπο 75% θα απομειώσει το δάνειο.

- 4) Εκχώρηση / ενεχυρίαση των απαιτήσεων της Εταιρίας που απορρέουν από την υπογραφή της σύμβασης για την εκτέλεση του έργου «Αναβάθμιση Τερματικού Σταθμού Φυσικού Αερίου στη Ρεβυθούσα». Τα εισπραττούμενα ποσά από την άνω σύμβαση θα αποδίδονται στην Εταιρία εφόσον εξυπηρετείται το δάνειο και δεν συντρέχει λόγος καταγγελίας του.

#### **1.13 ΔΙΟΙΚΗΤΙΚΑ, ΔΙΑΧΕΙΡΙΣΤΙΚΑ ΚΑΙ ΕΠΟΠΤΙΚΑ ΌΡΓΑΝΑ ΚΑΙ ΑΝΩΤΕΡΑ ΔΙΟΙΚΗΤΙΚΑ ΣΤΕΛΕΧΗ**

Στις 20/3/2006 ο κ. Αμβρόσιος Καρατζάς, Αντιπρόεδρος του Δ.Σ. της Εταιρείας προέβη στην πώληση 277.269 δικαιωμάτων της Εταιρείας που κατείχε για την αύξηση του μετοχικού κεφαλαίου της σύμφωνα με την απόφαση της από 31/10/2005 Έκτακτης Γενικής Συνέλευσης της ΑΘΗΝΑ ΑΤΕ με μέση τιμή 0,087 € ανά δικαίωμα.

Επίσης, στις 20/3/2006 ο κ. Λεγκάκης Παύλος, Πρόεδρος του Δ.Σ. της Εταιρείας προέβη στην πώληση 2.010.878 δικαιωμάτων (1.591.343 που ανήκαν στο πρόσωπο του με μέση τιμή 0,0807 € ανά δικαίωμα και 419.535 που ανήκαν στη σύζυγο του Πόλα Πάρδου με μέση τιμή 0,0800 € ανά δικαίωμα) της Εταιρείας που κατείχε για την αύξηση του μετοχικού κεφαλαίου της σύμφωνα με την απόφαση της από 31/10/2005 Έκτακτης Γενικής Συνέλευσης της ΑΘΗΝΑ ΑΤΕ.

#### **1.14 ΠΡΟΣΩΠΙΚΟ**

Ο μέσος όρος του προσωπικού της ΑΘΗΝΑ για την χρήση 2005 εμφανίζεται στον παρακάτω πίνακα:

<b>Εξέλιξη Προσωπικού ΑΘΗΝΑ ΑΤΕ ανά Ειδικότητα</b>	
	<b>2005</b>
Διοικητικοί Υπάλληλοι	108
Εργατοτεχνίτες	104
Χειριστές - Οδηγοί - Τεχνίτες	101
<b>Σύνολο</b>	<b>313</b>
Διπλωματούχοι Μηχανικοί	65
<b>Σύνολο</b>	<b>378</b>

Στον παραπάνω πίνακα δεν περιλαμβάνεται το προσωπικό το οποίο απασχολείται στις Κοινοπραξίες που συμμετέχει η Εταιρία.

Η ΑΘΗΝΑ ΑΤΕ δεν χρησιμοποιεί προσωρινούς υπαλλήλους.

Οι αμοιβές και τα έξοδα προσωπικού της ΑΘΗΝΑ για την χρήση 2005 αναλύονται στον ακόλουθο πίνακα. Σημειώνεται ότι δεν περιλαμβάνονται οι αμοιβές των διπλωματούχων μηχανικών.

<b>Αμοιβές και έξοδα προσωπικού ΑΘΗΝΑ ΑΤΕ</b>	
<b>(€)</b>	<b>2005</b>
Μισθοί	6.501.961,76
Κοινωνικές επιβαρύνσεις και βοηθήματα μισθωτών	2.091.980,68
Ημερομίσθια	2.731.612,31
Κοινωνικές επιβαρύνσεις ημερομισθίων	1.639.806,73
<b>Σύνολο</b>	<b>12.965.361,48</b>

Σε επίπεδο Ομίλου ο μέσος όρος του προσωπικού για την χρήση 2005 εμφανίζεται στον παρακάτω πίνακα:

Εξέλιξη Προσωπικού Ομίλου ανά Ειδικότητα	
	<b>2005</b>
Διοικητικοί Υπάλληλοι	128
Εργατοτεχνίτες	104
Χειριστές - Οδηγοί - Τεχνίτες	102
<b>Σύνολο</b>	<b>334</b>
Διπλωματούχοι Μηχανικοί	66
<b>Σύνολο</b>	<b>400</b>

Οι αμοιβές και τα έξοδα προσωπικού του Ομίλου για την χρήση 2005 αναλύονται στον ακόλουθο πίνακα. Σημειώνεται ότι δεν περιλαμβάνονται οι αμοιβές των διπλωματούχων μηχανικών.

Αμοιβές και έξοδα προσωπικού Ομίλου	
<b>(€)</b>	<b>2005</b>
Μισθοί	6.870.605,24
Κοινωνικές επιβαρύνσεις και βοηθήματα μισθωτών	2.201.461,35
Ημερομίσθια	2.731.612,31
Κοινωνικές επιβαρύνσεις ημερομισθίων	1.639.806,73
<b>Σύνολο</b>	<b>13.443.485,63</b>

Ο Όμιλος της ΑΘΗΝΑ ΑΤΕ δεν χρησιμοποιεί προσωρινούς υπαλλήλους.

## 2. ΣΗΜΕΙΩΜΑ ΜΕΤΟΧΙΚΟΥ ΤΙΤΛΟΥ

---

### 2.1 ΔΙΑΔΙΚΑΣΙΑ ΆΣΚΗΣΗΣ ΔΙΚΑΙΩΜΑΤΩΝ ΠΡΟΤΙΜΗΣΗΣ

Σημειώνεται ότι σύμφωνα με το άρθρο 16 του Ν. 3401/2005 κάθε νέο σημαντικό στοιχείο, ουσιώδης ανακρίβεια ή ουσιώδης σφάλμα σχετικά με τις πληροφορίες που περιέχονται στο Ενημερωτικό Δελτίο, που μπορεί να επηρεάσει την αξιολόγηση των κινητών αξιών και ανακύπτει ή διαπιστώνεται κατά τον χρόνο που μεσολαβεί από την έγκριση του Ενημερωτικού Δελτίου έως την λήξη της δημόσιας προσφοράς ή την έναρξη διαπραγμάτευσης σε οργανωμένη αγορά αναφέρεται σε Συμπλήρωμα του Ενημερωτικού Δελτίου. Επενδυτές οι οποίοι έχουν ήδη συμφωνήσει να αγοράσουν ή έχουν εγγραφεί για την αγορά κινητών αξιών πριν από την δημοσίευση του Συμπληρώματος του Ενημερωτικού Δελτίου, μπορούν να υπαναχωρήσουν από την αγορά ή την εγγραφή το αργότερο εντός τριών εργάσιμων ημερών από την δημοσίευση του Συμπληρώματος του Ενημερωτικού Δελτίου.

### 2.2 ΔΗΛΩΣΕΙΣ ΚΥΡΙΩΝ ΜΕΤΟΧΩΝ

Ο Διευθύνων Σύμβουλος της Εταιρείας κ. Ιωάννης Πιστιόλης στην από 27/3/2006 ορθή επανάληψη της επιστολής του της 31.10.2005 σχετικά με την πρόθεση της συμμετοχής του στην αύξηση του μετοχικού κεφαλαίου της εταιρείας "ΑΘΗΝΑ ΑΤΕ" δηλώνει τα εξής:

«Αναφορικά με την Αύξηση του Μετοχικού Κεφαλαίου της ΑΘΗΝΑ ΑΤΕ, με την παρούσα επιστολή και με την ιδιότητά μου ως Διευθύνων Σύμβουλος και ως μέτοχος που ελέγχω άμεσα ποσοστό 4,84% μετοχών και δικαιωμάτων ψήφου ή κάτοχος 1.702.560 κοινών ονομαστικών μετοχών και δικαιωμάτων ψήφου της εταιρείας "ΑΘΗΝΑ ΑΤΕ", δηλώνω ότι :

Δεσμεύομαι να διατηρήσω κατ' ελάχιστο το προαναφερόμενο ποσοστό που κατέχω την 31/10/2005, ημερομηνία της Έκτακτης Γενικής Συνέλευσης των Μετόχων της εν θέματι εταιρείας, μέχρι την ολοκλήρωση της αύξησης και την εισαγωγή των νέων μετοχών προς διαπραγμάτευση στο Χρηματιστήριο Αθηνών και δεσμεύομαι ότι θα διατηρήσω κατ' ελάχιστο το ποσοστό που κατείχα στην Έκτακτη Γενική Συνέλευση της 31/10/2005 για έξι μήνες μετά την εισαγωγή των νέων μετοχών προς διαπραγμάτευση στο Χρηματιστήριο Αθηνών».

Σύμφωνα με την Διοίκηση της Εταιρείας έχουν γίνει προσωρινές καταθέσεις σε τραπεζικούς λογαριασμούς στο όνομα της Εταιρείας έως 17/3/2006 από τους κυρίους μετόχους της κ. Ι. Πιστιόλη και κ. Ι. Ανδρόπουλο ως εξής:

Ιωάννης Ανδρόπουλος : 986 χιλ. €

Ήτοι : ALPHA BANK	Αρ. Λ/σμού: 164/00/2320/000/794	566 χιλ. €
ΕΜΠΟΡΙΚΗ ΤΡΑΠΕΖΑ	Αρ. Λ/σμού: 82123717	420 χιλ. €

Ιωάννης Πιστιόλης : 1.640 χιλ. €

Ήτοι : ΕΜΠΟΡΙΚΗ ΤΡΑΠΕΖΑ	Αρ. Λ/σμού: 82123717	1.640 χιλ. €
-------------------------	----------------------	--------------

Οι αντίστοιχες καταθέσεις την 31/12/2005 έχουν ως εξής :

Ιωάννης Ανδρόπουλος : 836 χιλ. €

Ήτοι : ALPHA BANK	Αρ. Λ/σμού: 164/00/2320/000/794	416 χιλ. €
ΕΜΠΟΡΙΚΗ ΤΡΑΠΕΖΑ	Αρ. Λ/σμού: 82123717	420 χιλ. €

Ιωάννης Πιστιόλης : 1.000 χιλ. €

Ήτοι : ΕΜΠΟΡΙΚΗ ΤΡΑΠΕΖΑ	Αρ. Λ/σμού: 82123717	1.000 χιλ. €
-------------------------	----------------------	--------------

Τα παραπάνω ποσά κατατέθηκαν ως ταμειακή διευκόλυνση λόγω των αυξημένων αναγκών της Εταιρείας και εν όψει και της συμμετοχής τους στην αύξηση του Μετοχικού Κεφαλαίου, που αποφασίσθηκε με την από



31/10/2005 Έκτακτη Γενική Συνέλευση και κατατέθηκαν εκ παραδρομής στους πιο πάνω τραπεζικούς λογαριασμούς.

Ήδη, τα παραπάνω ποσά έχουν μεταφερθεί κατά το μεγαλύτερο μέρος τους και συνεχίζουν να μεταφέρονται και να επανακατατίθενται στον ειδικό λογαριασμό Νο. 85421280, που έχει ανοιχθεί από την Εταιρία στην ΕΜΠΟΡΙΚΗ ΤΡΑΠΕΖΑ ΤΗΣ ΕΛΛΑΔΟΣ, για την αύξηση του μετοχικού κεφαλαίου.

Με την από 22/3/2006 επιστολή του ο νομικός ελεγκτής της Εταιρείας αναφέρει τα ακόλουθα σχετικά με τις ανωτέρω καταθέσεις των εν λόγω μετόχων της Εταιρείας:

«.....Περαιτέρω, η Εταιρεία μας γνωστοποίησε ότι μέτοχοι, ενδιαφερόμενοι να συμμετάσχουν στην αύξηση του μετοχικού κεφαλαίου, προκειμένου να διευκολύνουν ταμειακά στο ενδιάμεσο διάστημα την Εταιρεία, προέβησαν σε προσωρινές καταθέσεις, τα ποσά των οποίων, όμως, εκ παραδρομής, κατατέθηκαν σε τραπεζικούς λογαριασμούς διαφορετικούς του «ειδικού» τραπεζικού λογαριασμού, που απαιτεί ο νόμος και ότι ήδη, μετά την διαπίστωση του σφάλματος, τα ποσά αυτά έχουν μεταφερθεί κατά το μεγαλύτερο μέρος τους και συνεχίζουν να μεταφέρονται και να επανακατατίθενται στον «ειδικό» λογαριασμό Νο. 85421280 της Εμπορικής Τράπεζας, που προορίζεται για την αύξηση του μετοχικού κεφαλαίου.

Εν όψει των ανωτέρω και δεδομένου ότι η διαδικασία καλύψεως της αύξησεως του μετοχικού κεφαλαίου δεν έχει ολοκληρωθεί, δεν υφίσταται θέμα ως προς τη νομιμότητα αφ' ενός της κατά νόμον διαδικασίας της αύξησης του μετοχικού κεφαλαίου και αφ' ετέρου της συμμετοχής στην αύξηση του μετοχικού κεφαλαίου των προσώπων, που έχουν προβεί, κατά τα ανωτέρω, στις προσωρινές καταθέσεις, οι οποίες, μετά τη μεταφορά τους, θα υφίστανται στον «ειδικό» τραπεζικό λογαριασμό, επί τη βάσει του οποίου η Εταιρεία θα προβεί στη σχετική πιστοποίηση καταβολής της αύξησης του μετοχικού κεφαλαίου.....».

## 2.3 ΑΝΑΜΕΝΟΜΕΝΟ ΧΡΟΝΟΔΙΑΓΡΑΜΜΑ

Ενδέχεται να υπάρξει καθυστέρηση στην έναρξη διαπραγμάτευσης των νέων μετοχών της Εταιρείας σε σχέση με το αναμενόμενο χρονοδιάγραμμα που παρουσιαζόταν στην ενότητα 4.4 του Ενημερωτικού Δελτίου λόγω της δημοσίευσης του παρόντος Συμπληρώματος του Ενημερωτικού Δελτίου, όπως προβλέπεται από το άρθρο 16 του Ν. 3401/2005. Συνεπώς, το αναμενόμενο χρονοδιάγραμμα της ολοκλήρωσης της αύξησης μετοχικού κεφαλαίου και σε περίπτωση πλήρους κάλυψης είναι το ακόλουθο:

ΗΜ/ΝΙΑ	ΓΕΓΟΝΟΣ
T	Έγκριση Συμπληρώματος του Ενημερωτικού Δελτίου από την Επιτροπή Κεφαλαιαγοράς
T + 1	Δημοσίευση Συμπληρώματος του Ενημερωτικού Δελτίου
T + 4	Έναρξη περιόδου κατά την οποία οι επενδυτές οι οποίοι έχουν συμφωνήσει να συμμετάσχουν στην ΑΜΚ μπορούν να υπαναχωρήσουν σύμφωνα με το αρθ. 16 του Ν. 3401/2005
T + 6	Λήξη περιόδου κατά την οποία οι επενδυτές οι οποίοι έχουν συμφωνήσει να συμμετάσχουν στην ΑΜΚ μπορούν να υπαναχωρήσουν σύμφωνα με το αρθ. 16 του Ν. 3401/2005
T + 26	Έναρξη διαπραγμάτευσης νέων μετοχών από την ΑΜΚ